

W NOWEJ HUCIE



Delegaci na sali obrad konferencji ZMS. Fot. S. Gawliński

**DZIŚ**  
W numerze:

- Problemy jakości — str. 3
- Ludzie, lata, przemiany — str. 4-5
- Z sesji DRN — str. 6
- Grypa w Nowej Hucie — str. 8

PISMO ODZNACZONE ZŁOTĄ ODZNAKĄ M. KRAKOWA

# głos

## W NOWEJ HUCIE

Nr 5 (634) Kraków, 1 II. — 7 II. 1969 r. Cena 50 gr

Po konferencji fabrycznej ZMS

## Młodzi hutnicy realizują uchwałę V Zjazdu

30 bm. odbyła się konferencja sprawozdawcza Zarządu Fabrycznego ZMS. Na obrady przybyli: I sekretarz KF PZPR tow. T. Wachowski, przewodniczący ZW ZMS tow. F. Adamczyk, sekretarz KF PZPR tow. J. Nowotny, przew. ZD ZMS w Nowej Hucie tow. B. Michnowicz, sekretarz RZK tow. A. Miodowicz, przew. Rady Robotniczej tow. E. Cisowski, dyrektorzy huty tow. J. B. Graszewski, J. Olszowski, J. Kania i sekr. OR NOT tow. Szczepaniec.

Po sprawozdaniu przew. ZF ZMS tow. R. Braglia rozwinęła się szeroka dyskusja, w której udział wzięło 19 mówców. Rok ubiegły to okres ogromnego ożywienia politycznego. Organizacja Fabryczna HIL potęfiła w gorącym okresie przygotowań do V Zjazdu realizować postawione przed nią ambitne zadania. Najlepszym dowodem tego może być przekazanie w szeregach PZPR 288 aktywistów, a przede wszystkim masowy udział w czynie zjazdowym. Zetemesowcy kombinatu posiadali 14 tysięcy drzewek i krzewów obok udziału w wynoszącym ponad miliard zł czynie załogi huty. W zainicjowanym współzawodnictwie o tytuł BPS imienia V Zjazdu wzięło udział 99 brygad. Te sukcesy osiągnięto jedynie dzięki temu, że ponad 46 proc. młodzieży pracującej w kombinacie — to członkowie ZMS.

Ostatni okres przyniósł dalszy, dynamiczny rozwój socjalistycznego współzawodnictwa pracy. Obecnie istnieje 305 BPS, w tym 65 zespołów odznaczonych złotą odznaką. Łącznie w tej formie współzawodnictwa uczestniczy ponad 8 tys. pracowników.

Ważne miejsce w życiu organizacji zetemesowskiej huty zajął Turniej Młodych Mistrzów Techniki. Plon konkursu, to 123 projekty wynalazcze, a efekty ekonomiczne osiągnęły sumę 872 tys. zł. Jednym z głównych kierunków zainteresowania hutniczego ZMS jest problem adaptacji młodego człowieka w zakładzie. „Plebiscyt na najlepszego mistrza, nauczyciela i wychowawcę młodzieży”, przydzielanie członkom zadań w zakresie podnoszenia kwalifikacji, ocena przebiegu stażów pracy, to tylko niektóre z odcinków działalności.

(Dokończenie na str. 3)

### Pochwała stołówki nr 11

Jedną z większych i lepiej pracujących stołówek OZR-u w hucie jest stołówka nr 11 w Walcowni Zimnej Blach. Kieruje nią Halina Chmielewska. Stołówka ta obsługuje dwie załogi — Walcowni Zimnej i Wydziału Rur Zgrzewanych. Codziennie przygotowuje i wydaje ok. 300 śniadań (np. flaczki, wątróbka, piucca, bigos), 200 obiadów dekadowych w cenie po 9 zł i 200 obiadów z karty. Posiłki są smaczne, urozmaicone. Największym jednak plusem stołówki kierowanej przez sympatyczną p. Halinę jest czystość, schludność, estetyka. Doprawdy przyjemnie tu wejść i posilić się. Chwaląc stołówkę nr 11 życzylibyśmy innym placówkom żywienia zbiorowego w hucie, aby dorównały stołówce w ZK, o której pisaliśmy niedawno i tej z P-62.



O polepszenie jakości zetemesowcy z P-55 walczyli i przy pomocy gazetki. Na zdjęciu nowa gazetka wydziałowa poświęcona życiu brygad, w której szczególne miejsce zajmują problemy jakości produkcji. Fot. J. ROŚKIEWICZ

## MŁODZI na FRONCIE DOBREJ JAKOŚCI

wali najambitniejszy program realizacji tej inicjatywy. Utworzono młodzieżowe brygady wysokiej jakości na Oddziale Konwertorów i Hali Odlewniczej zmiany I. Zobowiązały się one do uzyskiwania najlepszych wskaźników: zmniejszenia wybraków, nietrafionych wtyków, zwiększenia uzysku netto oraz poprawienia pozostałych

parametrów jakościowych stali. Zmiana I kierowana przez inż. J. Urbankiewicza i brygady: konwertorów — mistrza inż. W. Olszyńskiego i hali — inż. W. Sobczyka już we wstępnej fazie realizacji młodzieżowego programu poprawy jakości uzyskały dobre wyniki. W styczniu uzyskali najniższy wskaźnik wybraków, o



## Z obrad plenum KF Przed IX Konferencją Sprawozdawczo-Wyborczą hutniczej organizacji partyjnej

Obradujące w dniu 29 stycznia br. Plenum Komitetu Fabrycznego pod przewodnictwem członka KC, I sekretarza KF, tow. T. Wachowskiego, ustaliło termin IX Konferencji Sprawozdawczo-Wyborczej hutniczej organizacji partyjnej na 1 marca 1969 r. Obrady, które rozpoczną się o godz. 8, będą odbywać się w sali teatralnej bud. S.

Zasadniczym tematem obrad było zatwierdzenie sprawozdania z działalności organizacji partyjnej za okres kadencji (w latach 1967-68) i przyjęcie programu działania na następną kadencję, tj. na lata 1969-70.

Dla umożliwienia wszystkim członkom plenum wnikliwego, merytorycznego ustosunkowania się do przedłożonych projektów materiałów — na wniosek I sekretarza KF — obrady odbywały się częściowo w czterech grupach, dyskutują-

cych poszczególne rozdziały sprawozdania i programu działania.

Następnie, w wyniku parogodzinnych prac nad poszczególnymi rozdziałami, w imieniu grup problemowych, złożyli sprawozdania na obradach plenarnych tow. Maciejaszek, Miodowicz, Żabiński i Gajos. Zreferowali oni plenum wyniki dyskusji prowadzonej w grupach, w której brali udział prawie wszyscy członkowie plenum oraz przedłożyli propozycje odnośnie zmian i uzupełnień w projekcie sprawozdania i programu działania. Podkreślono analityczny i problemowy układ materiałów sprawozdawczych oraz kompleksową a równocześnie konkretną formę programu działania.

Plenum przyjęło zgłoszone zmiany i uzupełnienia oraz upoważniło egzekutywę KF do ostatecznego zredagowania sprawozdania i programu działania, a następnie do dostarczenia ich delegatom i zaproszonym na IX Konferencję. (J. CH.)



Przewodniczący konferencji, Przemawia przew. ZF ZMS tow. Roman Bragiel.

### KOKSOWNICY NA CZĘŚĆ 25-LECIA PRL

Wzrost produkcji najlepszych załóg HIL, które pierwsze zgłosiły zobowiązania produkcyjne na cześć 25-lecia PRL, święta 1 Maja i 22 Lipca jest załoga Zakładu Kokschemicznego. Postanowiła ona dostarczyć dodatkowo w br. 5 tys. ton koksu, 300 ton smoły surowej, 200 ton benzolu surowego, 100 ton siarczanu amonu, 100 ton fenolanu sodu, 100 ton naftalenu prasowanego, 150 ton oleju karbolowego i 1.000 ton smoły preparowanej. Ponadto załoga ZK przepracuje w czynie społecznym 17.650 godzin na rzecz zakładu i 3.500 godzin dla dzielnicy. (jd)

### Trudna sytuacja w transporcie kolejowym

## Dlaczego brakuje wagonów?

Mimo, że pogoda znacznie się poprawiła, załoga naszego Wydziału Kolejowego przeżywa obecnie bardzo ciężkie chwile. Jak zwykle pod koniec miesiąca nastąpiło spiętrzenie wysyłki gotowej produkcji. Wydział gorączkowo „montują” transporty dla swych klientów, aby tylko „zaliczyć” wykonanie planu produkcyjnego. Domagają się wagonów kolejowych. Coraz więcej wagonów, a tu niestety Wydział Kolejowy HIL — uzależniony całkowicie od PKP, nie jest w stanie podjąć zapotrzebowaniom.

Brakuje wagonów, szczególnie krytych i platform. W ostatnich dniach miesiąca niedobór wynosił po ok. 60-70 platform i 30-40 wagonów krytych na dobę. Gdyby DOKP była dla huty laskawsza gdyby zwiększyła „przydział”, z wysyłką gotowej produkcji nie byłoby problemu. Niestety, zaległości w kilku asortymentach wyro-

bów już istnieją i nawet powiększają się. Chodzi tutaj o siarczan amonu, blachy, profile. Apelujemy więc do DOKP o więcej życzliwości i o przyświecie hucie z pomocą! Drugi poważny problem, to fatalny stan techniczny wagonów. Przybývające do huty pociągi z surowcem zawierają w składach wagony — wraki. Dziurawe, połamane, a pobrykanymi elementami. Wagony te powinny już dawno pójść do remontu, ale w obecnej trudnej sytuacji, eksploatuje się je do maksimum.

Skutki są opłakane. Każdy transport surowca kierowany jest — jak wiadomo — na rozmarzalnice i następnie na wyrotnice wagonowe. Tutaj, wypadają z wagonów deski, a nawet szyny, którymi „zalatano” dziury. Przysypane surowcem te przedmioty, dostają się do lejów i następnie na taśmociągi, uszkadzając nierzadko gumowe taśmy, powodując awarie.

Można wyobrazić sobie jakich kłopotów przysparza kolejarzom huty fatalny stan wagonów. Wiele dodatkowej pracy kosztuje np. wybiera-

nie ze składów wagonów nadających się do ruchu międzynarodowego na produkcję eksportową. Trzeba — jak mówią kolejarze — „szatkować” składy, wykonywać liczne dodatkowe rozrządy. Praca jest więc bardzo trudna, ciężka, odpowiedzialna. Cała załoga Wydz. Kolejowego HIL pracuje ofiarnie, z sercem i ambicją. Tym bardziej, że grypa dziesiątkowała ostatnio załogę; w dniu 29 stycznia brakowało w pracy ok. 230 pracowników, dzień później — 265, a przychodnia lekarska w wydziale zatłoczona była do granic możliwości (a to oznacza dalsze zwolnienia z pracy).

Mimo trudności, rozładunek transportów przebiega dość sprawnie, nie notujemy większych zaległości. Średni czas postoju wagonów nie kształtuje się jednak zbyt pomyślnie. Limit jest przekraczany. Oto meldunki z ostatnich dni: 23. I średni postój wagonów wyniósł 17,5 godz., 24. I — 13,2 godz., 25. I — 12,2 godz., 26. I — 10,8 godz., 27. I — 13,3 godz., 28. I — 13,7 godz. (jd)



Znany krakowski pisarz Władysław Machajek wśród załogi Odlewni Żeliwa HIL, dokąd przybył wraz z poetą Janem Zychem — na zaproszenie hutników. FOT. ST. GAWLIŃSKI

KSIAZKI TECHNICZNE

Książki te znajdziesz w Bibliotece Technicznej Budynku S.

Dietych J. — Konstrukcja i Konstruowanie, sygn. 49169

Książka daje próbę syntezy zagadnień związanych z konstrukcją wytworów technicznych i procesem ich konstruowania.

Jasiński Z., Kierzkowski Z. — Algorytmy obliczeń elektroenergetycznych na maszynach cyfrowych, sygn. 49215.

Książka omawia podstawy zastosowania maszyn cyfrowych do badania układów elektroenergetycznych.



Sortowaczka Zenona Machaczka dobrze pracuje w Odczynie Elektrolitycznej.

Sukces brydżistów HPR

Dużym sukcesem Związku Zawodowego Hutników zakończyły się finały w konkurencji drużynowej VI mistrzostw Związków Zawodowych okręgu krakowskiego w brydżu sportowym.

Hutnicy reprezentowani przez team Hutniczego Przedsiębiorstwa Remontowego w składzie: L. Kudłacki — J. Molik i J. Blaszczyk — T. Kościółek wygrali najpierw zdecydowanie mistrzostwa Związku Hutników, a ostatnio okazali się najlepszym zespołem w konkurencji drużynowej w mistrzostwach ZZ.

Tak więc będą oni reprezentować nasze województwo w centralnych mistrzostwach Związków Zawodowych. Gratulujemy i życzymy dalszych sukcesów.

Z egzekutywy KF

Coraz lepsza praca służby energetycznej

Kolejnym i zarazem ostatnim z cyklu posiedzeń egzekutywy KF, poświęconych ocenie gospodarki remontowej hut, były obrady w dniu 27 stycznia br. w pionie Głównego Energetyka hut.

Skomplikowane i trudne zadania w zakresie produkowania, przesyłu, rozdziału i zaopatrywania wydziałów produkcji podstawowej i pomocniczej hut w tzw. media elektroenergetyczne: energia elektryczna,

para wodna, tlen technologiczny i techniczny, sprężone powietrze, dmuch w piecowy, woda chłodząca, piana i grzewcza instalacji c.o. wraz z remontami i wykonywaniem części zamiennych dla aparatury i urządzeń elektroenergetycznych importowanych — realizuje ponad 3-tysięczna, wysokokwalifikowana załoga wydziałów TE.

O rozmiarach prac załogi pionu, decydującej o ciągłej, rytmicznej produkcji całej huty — świadczą wskaźniki osiągnięte w 1968 r. m. in.: 941933 10<sup>6</sup> kWh energii elektrycznej, 5978850 10<sup>6</sup> m<sup>3</sup> dmuchu w piecowego, 1233728 Nt pary technologicznej, 1234292 10<sup>6</sup> m<sup>3</sup> wody przemysłowej, 465238 tys. h m<sup>2</sup>

Remontowanych maszyn i urządzeń, 2557 sztuk aparatów kontrolno-pomiarowych o wartości wykonanych usług ok. 100 tys. zł na 1 pracownika Wydziału W-28. Osiągnięcia te, widoczne zwłaszcza w okresie lat 1967-68, jak podkreślono w czasie obrad, są rezultatem coraz lepszej pracy załogi, prawidłowej działalności kierownictwa gospodarczego oraz ponad 600 członków i kandydatów liczącej organizacji partyjnej pionu.

Członkowie egzekutywy wskazali na konieczność poprawy polityki kadrowej realizowanej przez kierownictwo polityczno-gospodarcze pionu tak, aby zabezpieczała ona przygotowanie własnych, młodych kadr fachowców do wzrastających znacznie zadań — zwłaszcza jakościowych — w okresie następnej 5-letki.

Przez właściwe oddziaływanie

(J. CH)

Budowniczo-walcowni Taśm realizują zobowiązania

Jak już informowaliśmy, budowniczo-walcowni czołowego obecnie obiektu hut — Walcowni Taśm, tj. załoga ZBM nr 3 PPB HiL oraz załogi przedsiębiorstw specjalistycznych, realizują bardzo trudne zobowiązania. Postanowili oddać ten kompleks do wstępnej eksploatacji w dniu 31 października br. — dwa miesiące przed obowiązującym terminem.

Minęły dwa miesiące. Co słychać na tej budowie, jaki jest postęp robót? Ostatnio odbyło się zebranie budowniczych — członków i kandydatów partii, na którym omówiono postęp robót ze szczególnym uwzględnieniem zarysowujących się — niestety — poważnych trudności.

Wzrastają również wskaźniki ekonomiczne, lecz w granicach istniejących możliwości ich osiągnięcia. Natomiast kontrowersyjne na razie są wskaźniki osobowego i bezosobowego funduszu plac, wymagające dalszych uzgodnień z kierownictwem ZHŻiSt i resortu.

Uczestnicy obrad podkreślili, że przedstawiciele załogi w ramach odbytych KSR-ów w wydziałach, pionach i w zakładach przyjęli wynikające z planu hut zadania, postulując równocześnie zabezpieczenie im niezbędnych warunków dla realizacji wzrastających zadań.

Wzrastają również wskaźniki ekonomiczne, lecz w granicach istniejących możliwości ich osiągnięcia. Natomiast kontrowersyjne na razie są wskaźniki osobowego i bezosobowego funduszu plac, wymagające dalszych uzgodnień z kierownictwem ZHŻiSt i resortu.

Uczestnicy obrad podkreślili, że przedstawiciele załogi w ramach odbytych KSR-ów w wydziałach, pionach i w zakładach przyjęli wynikające z planu hut zadania, postulując równocześnie zabezpieczenie im niezbędnych warunków dla realizacji wzrastających zadań.

Uczestnicy obrad podkreślili, że przedstawiciele załogi w ramach odbytych KSR-ów w wydziałach, pionach i w zakładach przyjęli wynikające z planu hut zadania, postulując równocześnie zabezpieczenie im niezbędnych warunków dla realizacji wzrastających zadań.

Uczestnicy obrad podkreślili, że przedstawiciele załogi w ramach odbytych KSR-ów w wydziałach, pionach i w zakładach przyjęli wynikające z planu hut zadania, postulując równocześnie zabezpieczenie im niezbędnych warunków dla realizacji wzrastających zadań.

Uczestnicy obrad podkreślili, że przedstawiciele załogi w ramach odbytych KSR-ów w wydziałach, pionach i w zakładach przyjęli wynikające z planu hut zadania, postulując równocześnie zabezpieczenie im niezbędnych warunków dla realizacji wzrastających zadań.

Uczestnicy obrad podkreślili, że przedstawiciele załogi w ramach odbytych KSR-ów w wydziałach, pionach i w zakładach przyjęli wynikające z planu hut zadania, postulując równocześnie zabezpieczenie im niezbędnych warunków dla realizacji wzrastających zadań.

Uczestnicy obrad podkreślili, że przedstawiciele załogi w ramach odbytych KSR-ów w wydziałach, pionach i w zakładach przyjęli wynikające z planu hut zadania, postulując równocześnie zabezpieczenie im niezbędnych warunków dla realizacji wzrastających zadań.

Uczestnicy obrad podkreślili, że przedstawiciele załogi w ramach odbytych KSR-ów w wydziałach, pionach i w zakładach przyjęli wynikające z planu hut zadania, postulując równocześnie zabezpieczenie im niezbędnych warunków dla realizacji wzrastających zadań.

ideowo-wychowawcze na założenie, stosowanie wyróżnień i nagród za dobrą pracę — można osiągnąć poprawę stosunków międzyludzkich i nastrojów wśród załogi, będących powodem, np. w Wydziałach W-21 i W-29, stosunkowo wysokiej fluktuacji. Działalność ideowo-polityczna winna wpływać na wzrost poziomu świadomości politycznej pracowników, wyrażającego się m. in. wzmocnieniem czujności z ich strony i poprawę stanu zabezpieczenia szczególnie naważnych urządzeń elektroenergetycznych. Dla osiągnięcia tych celów m. in. egzekutywa KZ wraz z egzekutywami POP i OOP pionu TE zobowiązane są zapewnić udział wszystkim członków i kandydatów partii w szkoleniu partyjnym oraz skierować główny wysiłek na pracę z bezpartyjnymi pracownikami fizycznymi.

Przez właściwe oddziaływanie

(J. CH)

Przygotowanie obrad KSR hut

Egzekutywa KF, wspólnie z członkami prezydium Rady Kombinatu, Rady Robotniczej Huty i ZF ZMS, zapoznana się z przygotowaniem do obrad KSR hut, która ma przedyskutować i przyjąć plan t-e hut na 1969 r. i zalecenia do planu na 1970 r.

Wzrastają również wskaźniki ekonomiczne, lecz w granicach istniejących możliwości ich osiągnięcia. Natomiast kontrowersyjne na razie są wskaźniki osobowego i bezosobowego funduszu plac, wymagające dalszych uzgodnień z kierownictwem ZHŻiSt i resortu.

Uczestnicy obrad podkreślili, że przedstawiciele załogi w ramach odbytych KSR-ów w wydziałach, pionach i w zakładach przyjęli wynikające z planu hut zadania, postulując równocześnie zabezpieczenie im niezbędnych warunków dla realizacji wzrastających zadań.

Uczestnicy obrad podkreślili, że przedstawiciele załogi w ramach odbytych KSR-ów w wydziałach, pionach i w zakładach przyjęli wynikające z planu hut zadania, postulując równocześnie zabezpieczenie im niezbędnych warunków dla realizacji wzrastających zadań.

Uczestnicy obrad podkreślili, że przedstawiciele załogi w ramach odbytych KSR-ów w wydziałach, pionach i w zakładach przyjęli wynikające z planu hut zadania, postulując równocześnie zabezpieczenie im niezbędnych warunków dla realizacji wzrastających zadań.

Uczestnicy obrad podkreślili, że przedstawiciele załogi w ramach odbytych KSR-ów w wydziałach, pionach i w zakładach przyjęli wynikające z planu hut zadania, postulując równocześnie zabezpieczenie im niezbędnych warunków dla realizacji wzrastających zadań.

Uczestnicy obrad podkreślili, że przedstawiciele załogi w ramach odbytych KSR-ów w wydziałach, pionach i w zakładach przyjęli wynikające z planu hut zadania, postulując równocześnie zabezpieczenie im niezbędnych warunków dla realizacji wzrastających zadań.

Uczestnicy obrad podkreślili, że przedstawiciele załogi w ramach odbytych KSR-ów w wydziałach, pionach i w zakładach przyjęli wynikające z planu hut zadania, postulując równocześnie zabezpieczenie im niezbędnych warunków dla realizacji wzrastających zadań.

Uczestnicy obrad podkreślili, że przedstawiciele załogi w ramach odbytych KSR-ów w wydziałach, pionach i w zakładach przyjęli wynikające z planu hut zadania, postulując równocześnie zabezpieczenie im niezbędnych warunków dla realizacji wzrastających zadań.

Uczestnicy obrad podkreślili, że przedstawiciele załogi w ramach odbytych KSR-ów w wydziałach, pionach i w zakładach przyjęli wynikające z planu hut zadania, postulując równocześnie zabezpieczenie im niezbędnych warunków dla realizacji wzrastających zadań.

Uczestnicy obrad podkreślili, że przedstawiciele załogi w ramach odbytych KSR-ów w wydziałach, pionach i w zakładach przyjęli wynikające z planu hut zadania, postulując równocześnie zabezpieczenie im niezbędnych warunków dla realizacji wzrastających zadań.

Uczestnicy obrad podkreślili, że przedstawiciele załogi w ramach odbytych KSR-ów w wydziałach, pionach i w zakładach przyjęli wynikające z planu hut zadania, postulując równocześnie zabezpieczenie im niezbędnych warunków dla realizacji wzrastających zadań.

Uczestnicy obrad podkreślili, że przedstawiciele załogi w ramach odbytych KSR-ów w wydziałach, pionach i w zakładach przyjęli wynikające z planu hut zadania, postulując równocześnie zabezpieczenie im niezbędnych warunków dla realizacji wzrastających zadań.

Uczestnicy obrad podkreślili, że przedstawiciele załogi w ramach odbytych KSR-ów w wydziałach, pionach i w zakładach przyjęli wynikające z planu hut zadania, postulując równocześnie zabezpieczenie im niezbędnych warunków dla realizacji wzrastających zadań.

UWAGA CZŁONKOWIE PZPR ZAMIESZKALI NA OSIEDLU UROCZYM

W niedzielę, 2 lutego br., o godzinie 11, w Klubie Młodzieżowym na osiedlu Uroczym odbędzie się zebranie sprawozdawczo-wyborcze Terenowej Grupy Partyjnej.

Obecność obowiązkowa.

Wybory w terenowych grupach partyjnych — rozpoczęte

W myśl wytycznych Instancji partyjnych KF i KD PZPR, kampania sprawozdawczo-wyborcza w TGP na terenie dzielnic odbędzie się w I kw. br. Ocena dorobku terenowych grup partyjnych odbywać się będzie w okresie poważnego ożywienia życia politycznego w kraju, w okresie ogólnopartyjnej dyskusji nad realizacją uchwały V Zjazdu i programu Konferencji Wojewódzkiej PZPR.

W tym czasie 32 terenowe grupy partyjne dokonają na swych zebraniach oceny pracy członków Prezydium TGP, jak również wywiązania się z dorocznych zadań przez członków partii w miejscu ich zamieszkania. Prezydium TGP w swych sprawozdaniach dokonają analizy pracy polityczno-społecznej, rozliczą się z realizacją wniosków i postulatów. Poinformują też uczestników zebrania o pomocy materialnej i politycznej udzielanej dla pod-

opiecznych osiedli. Omówią inspiratorską rolę TGP w stosunku do organizacji społecznych działających na osiedlu.

Najważniejszymi problemami stojącymi przed organizacjami polityczno-społecznymi osiedli w 1969 r. będzie kampania wyborcza do Sejmu i Rad Narodowych, uroczystości XX-lecia naszej dzielnicy, XXV-lecia PRL.

O dużym zaangażowaniu członków partii świadczy fakt sprawnego przebiegu wyborów do Prezydium TGP jak również duża liczba zabierających głos w dyskusji. Do dnia dzisiejszego odbyło 4 zebrania sprawozdawczo-wyborcze TGP w następujących osiedlach: Góralski, Szkolne, Wandzi i Wzgórz Krzesławickie.

W dniu 21. i br. na os. Góralski odbyło się zebranie sprawozdawczo-wyborcze TGP w którym udział wzięli: sekretarz organizacyjny KF tow. Marian Najduchowski i tow. K. Rajca, członek Komisji ds TGP przy KD PZPR tow. Ja-

kuł Majka, I sekr. KZ PPE HiL tow. Karol Jasek oraz z zakładu opiekuńczego P-40 I sekr. KZ PZPR tow. Kazimierz Klarman.

W dniu 29 I 1969 r. odbyło się zebranie sprawozdawczo-wyborcze TGP Na Wzgórzach Krzesławickich.

W zebraniu tym wzięli udział — członkowie egzekutywy K.D. PZPR — przewodniczący Prezydium DRN tow. Stanisław Cichoński, członek Plenum KF PZPR — I sekretarz KZ PZPR — HPR tow. Julian Kaczor.

W dyskusji nad sprawozdaniem wzięło udział 12 osób. Poruszone między innymi sprawy usprawnienia komunikacji do osiedla, przyspieszenia budowy nowej szkoły.

W skład Prezydium TGP weszło 11 towarzyszy, przy czym przewodniczącym został ponownie wybrany tow. Henryk Cygare, z-cą tow. Stanisław Marek, sekretarzem tow. Janina Papaj.

W-21. Zupełnie przypadkiem utworzono szafkę ubraniową jednego z pracowników. Zdumionym oczom ukazała się uczelnie pokaźna... kolekcja tożysk kulkowych. Ponad 100 sztuk. Nowe — prosto z magazynu, używane, nie nadające się do regeneracji i zupełnie zużyte. Po co ob. S. potrzebne to było i w jaki sposób zdobył cały magazynek cennych bądź co bądź części zamiennych?

O ob. S. wydało kierownictwo opinię, że kiepski pracownik, niesolidny, nieobowiązkowy. Lekko można się z nim rozstać. I znów utwaga: trzeba było aż „odkryć” w szafce, aby zdobyć się na taką ocenę człowieka. A wcześniej? Czy też uważano był za miernotę? Coś mi z tymi opiniami nie gra...

Zdania ludzi były z miejsca podzielone. Nazywano rzecz po imieniu: złodziejstwem. Inni tłumaczyli pracownika, że tylko... zapobiegliwy (chomik?). Zwolnić z pracy dyscyplinarnie, zwolnić trybem. Potępienie i tłumaczenie. Sprzeczne, dalekie od siebie oceny i opinie.

Tak być nie powinno, sprawa jest przecież nieskomplikowana. Kradzież? Oczywiście i musi być kara, plus atmosfera potępienia sprawy. (jd)

nie Wydz. Przerobu Żuła. Złomu jednak jeszcze nie wywieziono, ergo nie skradziono. Nie ma więc podstaw do interwencji...

Smieszne, ale prawdziwe! I smutne. Czynn pracownika Wydz. W-21 nie spotkał się z jednoznaczną opinią, z powszechnym potępieniem. Phi, co to za kradzież. Bagatela.

Zastanawiam mnie bardzo sam mechanizm dokonania kradzieży, czy raczej wyłudzenia łożysk. Jak pobierał się z magazynu, skąd brał kwity i dowody? Jak uduku mentował zużycie? Tyle wątpliwości i tyle pytań, że bardzo byłbym rad dowiedzieć się, czy w W-21 nie ma przypadkiem za dużo beztrości, nieodpowiedzialności, złego zabezpieczenia mienia.

O ob. S. wydało kierownictwo opinię, że kiepski pracownik, niesolidny, nieobowiązkowy. Lekko można się z nim rozstać. I znów utwaga: trzeba było aż „odkryć” w szafce, aby zdobyć się na taką ocenę człowieka. A wcześniej? Czy też uważano był za miernotę? Coś mi z tymi opiniami nie gra...

Zdania ludzi były z miejsca podzielone. Nazywano rzecz po imieniu: złodziejstwem. Inni tłumaczyli pracownika, że tylko... zapobiegliwy (chomik?). Zwolnić z pracy dyscyplinarnie, zwolnić trybem. Potępienie i tłumaczenie. Sprzeczne, dalekie od siebie oceny i opinie.

Tak być nie powinno, sprawa jest przecież nieskomplikowana. Kradzież? Oczywiście i musi być kara, plus atmosfera potępienia sprawy. (jd)

Jak wykonujemy plan?

TABELA WYKONANIA ZADAŃ PRODUKCYJNYCH HiL DO DNIA 28. I. 69 WŁ.

Table with 2 columns: Zadanie (ZMO - wyroby szamotowe, wyroby zasadowe, dolomit, wapno, wyr. smołowo-dolomit, ZK - koks ogółem, koks wielkopiecowy, smoła, benzol, siarczan amonu, Aglomerownia nr 1, Aglomerownia nr 2, Wielkie Piece - surowka, Wydz. Przerobu Żuła, żużel granulowany, żużel pienny, żużel kawalkowy, Stalownia Martenowska, Stalownia Konwertorowa, Wydz. Wlewnic - wlewnice, Wydz. Walcownie Wstępne, kęśka prod. surowa, prod. gotowa, kęś prod. surowa, prod. gotowa, Walcownia Slabing, słaby prod. surowa, prod. gotowa, Walcownia Gorąca Blach, prod. surowa, prod. gotowa, Walcownia Drobna, profile drobne prod. sur., prod. gotowa, blacha ocynk. prod. sur., prod. gotowa, blacha ocynk. ogniowo, prod. gotowa, blacha ocynk. elektrolit., prod. gotowa, taśma, Wydz. Rur Zgrzewanych, rury prod. surowa, prod. gotowa, profile zimno gięte, Wydz. Odlewnie, prod. ogółem, stal elektryczna surowa, odlewy stalwne

Table with 2 columns: Zadanie (odlewy żelwne, Wydział W-3, wyroby kute ogółem, odkuwki swob. kute, prod. ogółem, konstrukcje stalowe, Siłownia - energia elektr., Stalownie HiL - stal ogółem)

PRACOWALI DOBRZE I RYTMICZNIE. Ostatnie dni stycznia upłynęły w hucie pod znakiem wyteżonej pracy, nadrabiania zaległości, gromadzenia nadwyżek produkcyjnych. Kilka wydziałów pracowało bardzo dobrze i rytmicznie. Załoga ZK wykonała plan koku ogółem w 101 proc., nadwyżka wynosi ok. 3,2 tys. ton.

WYKONALI SWE ZADANIA. Znaczną poprawę sytuacji notujemy w Walcowni Zimnej Blach. Na finiszu tempo pracy jest bardzo dobre i zanosi się na pełne wykonanie planu miesięcznego. Nadwyżki wynoszą: ok. 120 ton blachy czarnej, ok. 300 ton blachy ocynkowanej, 120 ton blachy ocynkowanej ogólnie i 280 ton taśm.

WYKONALI SWE ZADANIA. Znaczną poprawę sytuacji notujemy w Walcowni Zimnej Blach. Na finiszu tempo pracy jest bardzo dobre i zanosi się na pełne wykonanie planu miesięcznego. Nadwyżki wynoszą: ok. 120 ton blachy czarnej, ok. 300 ton blachy ocynkowanej, 120 ton blachy ocynkowanej ogólnie i 280 ton taśm.

WYKONALI SWE ZADANIA. Znaczną poprawę sytuacji notujemy w Walcowni Zimnej Blach. Na finiszu tempo pracy jest bardzo dobre i zanosi się na pełne wykonanie planu miesięcznego. Nadwyżki wynoszą: ok. 120 ton blachy czarnej, ok. 300 ton blachy ocynkowanej, 120 ton blachy ocynkowanej ogólnie i 280 ton taśm.

WYKONALI SWE ZADANIA. Znaczną poprawę sytuacji notujemy w Walcowni Zimnej Blach. Na finiszu tempo pracy jest bardzo dobre i zanosi się na pełne wykonanie planu miesięcznego. Nadwyżki wynoszą: ok. 120 ton blachy czarnej, ok. 300 ton blachy ocynkowanej, 120 ton blachy ocynkowanej ogólnie i 280 ton taśm.

WYKONALI SWE ZADANIA. Znaczną poprawę sytuacji notujemy w Walcowni Zimnej Blach. Na finiszu tempo pracy jest bardzo dobre i zanosi się na pełne wykonanie planu miesięcznego. Nadwyżki wynoszą: ok. 120 ton blachy czarnej, ok. 300 ton blachy ocynkowanej, 120 ton blachy ocynkowanej ogólnie i 280 ton taśm.

WYKONALI SWE ZADANIA. Znaczną poprawę sytuacji notujemy w Walcowni Zimnej Blach. Na finiszu tempo pracy jest bardzo dobre i zanosi się na pełne wykonanie planu miesięcznego. Nadwyżki wynoszą: ok. 120 ton blachy czarnej, ok. 300 ton blachy ocynkowanej, 120 ton blachy ocynkowanej ogólnie i 280 ton taśm.

przykładów można by przytoczyć znacznie więcej.

Budowniczo-walcowni Taśm robią wszystko aby terminu swego zobowiązania jednak dotrzeć. Są zagrożeni, ale szansa nie została jeszcze pogrzebana. Pod jednym warunkiem, że kooperanci przyspieszą dostawę, lepiej wywiązać się ze swych zobowiązań. Stąd apel m. in. do „Apeny” z Bielska, „Konstalu” z Chorzowa, Fabryki Wentylatorów w Chelmie Śląskim, Warszawskiej Fabryki Pomp, Huty „Malapanew”, Huty im. Marcjono Nowotki w Ostrowcu Świętokrzyskim, Świdnickiej Fabryki Urządzeń Przemysłowych i innych przedsiębiorstw współpracujących w budowie, o przyspieszenie dostaw konstrukcji, urządzeń, aparatury!

28 stycznia rozpoczął się montaż pierwszych urządzeń technologicznych Walcowni Taśm — klatek walcowniczych. Prace te prowadzi brygada Bolesława Czechowskiego z Mostostalu, pracująca pod nadzorem mistrza Józefa Kmetyka i kierownika budowy inż. Stanisława Gontarza. Tempo prac jest bardzo mocne, montażyści dokładają starań dla nadrobienia zaległości. (jd)

Walcowni Slabing. Wydział pracował nierytmicznie, ale teraz szybko nadrabia zaległości. Ambicją całej załogi jest pełne wykonanie planu miesięcznego i wszystko wskazuje na to, że zadania zostaną wykonane.

NIE WYKONALI PLANU. Kilka wydziałów pozostało niesteżone w tyle. Nie wykonała planu załoga ZMO w paru asortymentach wyrobów, w produkcji wyrobów zasadowych, dolomit i wyrobów smołowo-dolomitowych. Nie ma już mowy o wykonaniu zadań przez Wydz. Przerobu Żuła, niedobory spiętrzyły się tak bardzo, że zlikwidować ich już nie sposób.

Przyczyna — brak wagonów do wywieżenia gotowej produkcji. Nie wykonała również załoga Odczynie Elektrolitycznej Blach. Powód? — jest ich wiele, przeważnie natury obiektywnej, nie obciążają one samej załogi. (jd)

W dniu 25. I. br. zmarł FRANCISZEK JASKÓLKA

długoletni pracownik Wydziału Walcowni Rur Zgrzewanych.

W Zmarłym tracimy wzorowego, ofiarnego towarzysza pracy, serdecznego, nieodżałowanego koleżę.

Cześć jego pamięci! Kierownictwo, Rada Zakładowa i Załoga Wydz. P-63

Inż. TADEUSZOWI SKAŁONIOWI

serdeczne wyrazy współczucia z powodu śmierci Matki — składają

Kolektyw Wydziału Wlewnic oraz członkowie hutniczej organizacji SEP

Uterenawiamy uchwałę V Zjazdu

## Opierając się na konkretach

Dotychczasowe rozmowy w organizacjach partyjnych podstawowych wydziałów huty pozwoliły już na stwierdzenie wielu inicjatyw w uterenawianiu uchwały V Zjazdu, w dostosowaniu do własnych warunków i potrzeb. Klamrą spinającą odnotowane w poprzednich artykułach uwagi na ten temat niech będzie dzisiejsza rozmowa w Komitecie Zakładowym partii w pionie Dyrekcji Technicznej.

### WYMOWA FAKTÓW

Chyba już raz na zawsze zerwaliśmy ze sloganami, albowiem batalia z nimi w zasadzie została wygrana. Nauczyliśmy się bazować na konkretnych. Myśl też przywodzi rozmowa w KZ DT, gdzie tylko konkretnymi przykładami się operuje. To już rzucić dobre światło na tę organizację, w której realizacja uchwały V Zjazdu zaczęła się od razu po jego zakończeniu. Łączono w tej organizacji zadania polityczne i gospodarcze w jedną całość, zgodnie z kierunkiem wytyczonym przez uchwałę zjazdową.

W pierwszym rzędzie rozpatrywaliśmy sposoby przeniesienia na nasz teren wskazań V Zjazdu w dziedzinie gospodarczej — mówi I sekretarz KZ w DT tow. Arystydis Teocharis. W związku z tym zaraz po V Zjeździe przeprowadziliśmy ocenę poszczególnych jednostek naszego pionu, tj. Działu BHP, Wydziału Projektowo-Konstrukcyjnego, Pionu GI, Inżyniera ds. Techniki, Działu Kontroli Technicznej i Pionu GI Technologia HiL wraz z Zakładem Badawczym.

Wsluchując się w słowa sekretarza sięgnijmy wstecz, do dokonanej wówczas oceny. Wypadła ona różnie w odniesieniu do poszczególnych jednostek i ich możliwości. Jak stwierdza się w organizacji partyjnej DZ, w zasadzie wszystkie działy tej Dyrekcji HiL odnotowały postęp w porównaniu z rokiem ub. czy z okresem sprzed dwóch lat. Postęp ten wyrzucił się w sprawnym i szybkim załatwieniu szeregu problemów bardzo istotnych dla huty. Podkreśla się, że jednak w stosunku do aktualnych potrzeb, wynikających z uchwały V Zjazdu, powstają nowe zadania, których realizacja wymaga zwiększenia tempa pracy i operatywności, solidniejszego przygotowania szeregu badań czy materiałów potrzebnych do podjęcia decyzji przez kierownictwo HiL. A także nowych inicjatyw odpowiedzialnych pracowników, coraz ściślej powiązania ich działalności z wydziałami. Tak więc ocena

oparta została na wyraźnych konkretach, które mogły przynieść również konkretne wnioski. Nie mogąc przytoczyć wszystkich wobec ich sporej liczby, wybierzmy kilka przykładów.

### WNIOSKI DO WYKONANIA OD ZARAZ

I tak w Pionie TH będzie się pogłębiać współdziałanie OOP z kierownictwem tego pionu w zakresie tworzenia właściwej atmosfery dla pracy zawodowej oraz partyjnej, jednym z zasadniczych celów stałe się wykorzystanie wszystkich środków dla poprawienia inwestycji przedsiębiorstwa w zakresie planowania oraz realizacji; rozszerzone zostają formy działania, mającego na celu tworzenie brygad racjonalizatorskich kompleksowych oraz innych form pomagających wprowadzić wnioski racjonalizatorskie w życie.

Wśród wniosków dla Działu Kontroli Technicznej znalazło się m. in. stwierdzenie potrzeby przyspieszenia informacji dla wydziałów huty o kształtowaniu się parametrów jakościowych, w szczególności przy nasilaniu się wad wyrzutowych; dalej lepszemu wykorzystaniu materiałów w kontroli dla poprawy jakości produkcji. Inny wniosek: w dużo większym niż dotąd stopniu należy włączać dozor techniczny, szczególnie mistrzów i brygadzystów w proces kształtowania postaw socjalistycznych pracowników w wydziałach.

Na uwagę zasługują również wnioski dla Działu BHP i jego organizacji partyjnej. Obejmują one niemalże zakres pracy, m. in. przeanalizowanie stosowania przepisów bhp z r. 62 dla hutnictwa w celu zabezpieczenia zagrożonych odcinków, nie odpowiadających przepisom bhp w całej pełni. W tym kwartale ma zostać dokonana analiza kompleksowa trzech wydziałów pod względem bhp. Szereg wniosków z tej dziedziny dotyczy wzmocnienia propagandy bezpiecznych metod pracy. Dla Wydziału Projektowo-Konstrukcyjnego powstało aż osiemnaście wniosków. Może najważniejsze jest stwierdzenie potrzeby wybitniejszego wpływu organizacji par-

tyjnej na wyniki wydziału. Również jako pierwszoplanowe zadanie wysuwa się w tej organizacji otoczenie zwiększoną opieką grupy produkcyjnych pracowników wydziału i stworzenia atmosfery sprzyjającej podjęciu współzawodnictwa z nią pracowników mniej dotąd zaangażowanych. Inny wniosek dotyczy konieczności zaktualizowania zleceń na projekty dotąd nie opracowane; następnym wnioskiem również zmierzają do usprawnienia pracy W-92.

### DUŻO ZALEŻY OD DOBREGO KLIMATU

Sięgnęliśmy do kilku przykładów z pracy dla ilustracji tego, co w KZ pionu Dyrekcji Technicznej podjęto w ramach wykonania uchwały V Zjazdu. Być może, iż wiele z tych spraw sygnalizowano już wcześniej, że wiedziało o nich, jednak teraz trzeba je ostatecznie załatwić. Niesłabnące ożywienie w organizacjach partyjnych huty od miesięcy przedzjazdowych stwarza dobry klimat również w tym Komitecie.

Wróćmy znów do rozmowy z tow. A. Teocharisem, I sekretarzem KZ; następny dział naszej pracy — mówi on — polega na tym, że wszystkie jednostki naszego pionu opracowują programy zabezpieczenia wykonania uchwały V Zjazdu, szeroko przedyskutowanej na zebraniach OOP oraz na naradach roboczych. Ten cały etap zamknie Konferencja Samorządu Robotniczego w pionie 11 lutego, podejmując program w tej dziedzinie dla całego pionu.

Wyraźnie zaznacza się wpływ uchwały V Zjazdu w działalności ideowo-wychowawczej KZ Dyrekcji Technicznej. Nie jest to organizacja słaba, gdyż procent upartyjnienia wynosi w tym pionie 25,5 proc. I działająca — jak można wnioskować choćby z uterenawiania uchwały V Zjazdu — sprężycie na wielu odcinkach, 55,5 proc. stanu tej organizacji, to pracownicy inżynierjno-techniczni.

Pierwszą sprawą, którą zajęliśmy się po V Zjeździe — kontynuuje sekretarz A. Teocharis — była zmiana składu socjalnego organizacji. Bo załoga DT składa się jednak w 64 proc. z pracowników fizycznych, wobec czego trzeba zwiększyć ich udział w organizacji. To jest zadanie aktualne. Myśląc o kształtowaniu postaw KZ zainteresował się tą sprawą w odniesieniu do członków swojej organizacji nie tylko w zakładzie pracy, ale też w miejscu zamieszkania.

Jak stwierdzono, ogromna większość członków partii z tego pionu dyrekcyjnego wykazuje właściwą postawę, uwidaczniającą się w zaangażowaniu społecznym i zawodowym.

I. KOZIELSKA

## Po konferencji fabrycznej ZMS

(Dokończenie ze str. 1)

Jednak nie sukcesy w pracy, które były zawsze udziałem ZMS w Hucie im. Lenina — jak stwierdził w swym wystąpieniu tow. F. Adamczyk — walnie przyczyniają się do wielkich osiągnięć całej wojewódzkiej organizacji, nadawały szczególne znaczenie konferencji. Sprawa, wokół której skupiała się dyskusja, to zetemosewski program poprawy jakości, jego polityczne, wychowawcze i produkcyjne znaczenie.

Batalia o jakość — mówił m. in. tow. Gaździcki z P-61 — to nie tylko określone zobowiązania produkcyjne, ale przede wszystkim sprawa przyjęcia przez młodych twórczy postawy wobec pracy, to droga dla postępu technicznego. Tow. St. Dulewicz ze Stalowni Martenowskiej podkreślił, że powodzenie inicjatywy zależy w pierwszym rzędzie od współdziałania całej załogi, od tworzenia wokół sprawy jakości korzystnej atmosfery. W pracy agitacyjnej konieczne są argumenty, argumenty, które przekonują. Dlatego — powiedział tow. Gil z P-55 — nieodzowne jest ciągle podnoszenie wiedzy społeczno-politycznej aktywów i ogółu członków. Znajomość filozofii marksistowskiej, szeroka wiedza specjalistyczna i ekonomiczna, to droga do autorytetu.

Program macie gotowy — powiedział w swym wystąpieniu tow. dyr. B. Graszewski. — ZMS podejmuje pierwszy zadanie, które stoi przed całą załogą. Gwarantem powodzenia jest przemysłowe wszystkich elementów procesu produkcji i pełna odpowiedzialność.

Konferencja przyjęła wytyczne do dalszej pracy, które wynikają wprost z uchwał IV Zjazdu ZMS i V Zjazdu Partii. Jest to program na miarę potrzeb młodzieży, na miarę jej zapалу, ale także uwzględnia możliwości, nie wychodzi poza realia, jest odpowiedzialny.

Umiejętnie wiąże problemy produkcyjne i socjalne z pracą polityczną i wychowawczą. Zagadnienia zająbiają się ze sobą, tworząc niejako sprawną mechanizm ideowego działania.

Wyniki będą wymierzone osiąganymi wskaźnikami produkcyjnymi. Wербализмом nie da się nadrobić niedomogów. Ale nie idzie tylko o efekt

produkcyjny. Najważniejsze będą rezultaty polityczne i wychowawcze.

Socjalizm, to zaspokojenie najszerzych potrzeb społeczeństwa na bazie nowoczesnej techniki — mówił tow. Wachowski. — Uchwała V Zjazdu sformułowała dalekoosiężny program socjalny. Ale dzielić można tylko wytworzone dobra. Natomiast spotyka się jeszcze „aktywistów”, którzy nie rozumieją tej zasady. W imię wygodnictwa, próbują bronić się przeciw rosnącym wymaganiom, mającym przecież na celu nic innego, jak pomnożenie tych dóbr. Polityczna wymowa batalii o jakość polega na tym, że formułuje ona pozytywny cel dla właściwego młodzieży buntu, że kieruje energię młodych w nurt tego co nowe, przeciw temu, co przestarzałe.

Ta inicjatywa wychodzi na-

przeciw potrzebie samookreślenia się młodzieży, znalezienia ambitnej — jak młodość — drogi życia. Stanowieć będzie próbą dla brygad dobrej jakości, dla całej organizacji. Trzeba stawić czoła przyzwyczajeniom i nawykom. To będzie batalia przeciw małej stabilizacji.

Skonstruowanie i powodzenie w wykonaniu ambitnego programu zależne będzie od pomocy i opieki, jaką otoczą ZMS organizacja partyjna i władze administracyjne, nie tylko na szczeblu KF i dyrekcji, co zostało zagwarantowane, ale w każdym wydziale. A wychowanie młodzieży, to sprawa wszystkich. Pomyślna realizacja pionierskiej w skali kraju inicjatywy ZMS, to sprawa ambicji całej Huty im. Lenina.

S. NOWAKOWSKI  
F. RATKOWSKI

Na cześć konferencji partyjnej i 25-lecia PRL

**CZYNNEM**  
POPIERAJĄ PROGRAM  
V ZAJAZDU



Dobrze pracuje w bież. roku załoga Aglomerowni. Rytmiczność, wysokie przekraczanie zadań dobowych, duża wydajność — oto co charakteryzuje tę produkcyjną i bojową załogę. Jako pierwsza wystąpiła już z inicjatywą podjęcia zobowiązań produkcyjnych: postanowiła dostarczyć w br. dodatkowo 40 tys. ton spieku. Słowa na pewno dotrzyma, a może postara się o przekroczenie swego zobowiązania.

Przedstawiamy grupę produkcyjną aglomerowników ze spiekalni nr 1 i nr 2: Kazimierza Piskora — brygadzistę namiarowni, Józefa Lisa — I ślusarza utrzymania ruchu,

Jakuba Stępnia — brygadzistę wywrotnic wagonowych, Stefana Basągę — brygadzistę sortowni spieku, Stanisława Zegana — maszynistę wywrotnicy wagonowej, Tadeusza Tonię — ślusarza energetyka, Jana Sajewskiego — ślusarza spawacza, Henryka Kuca — brygadzistę ślusarzy, Stanisława Gawora — I operatora młynów młotkowych i Kazimierza Szarka — brygadzistę elektryka, który pełni również funkcję wydziałowego społecznego inspektora pracy. (jd)

Foto B. Luckoś

Na drodze do Walcowni Zimnej Blach mijam hasło: „Wyższa jakość naszych wyrobów, to nowe rynki zbytu”. Rzeczywiście, trafnie zostało sformułowane, a warto jeszcze dodać, że hasło umieszczone zostało w najbardziej prawidłowo wybranym miejscu. Walcownia Zimna Blach bowiem, to pod względem wartości produkcji towarowej, a chyba i eksportu — nasz hutniczy „potentat”. Tym razem, wybrałem się do wydziału z konkretnym zadaniem dziennikarskim: przedstawić jakoś produkcję blach ocynowanych elektrolitycznie, jako najsłabszego ogniwka, przysparzającego nie od dziś wielu kłopotów.

### 60 proc. blach I gatunku to stanowczo za mało

Załoga Ocynowni Elektrolitycznej Blach wykonała plan za rok ub. w 100 proc., dała nawet niewielką (ok. 20 ton) nadwyżkę. Na podkreślenie zasługuje fakt, że ponad 50 proc. srebrzystej blachy ze znakiem fabrycznym HiL, powędrowało do odbiorców na całym świecie przynosząc krajowi dewizy. Nie było też specjalnych reklamacji jakościowych, ani od klientów krajowych, ani zagranicznych. Na pozór więc wszystko wygląda dobrze, nie ma powodów do alarmu. Rzeczywistą jednak miarą jakości produkcji blachy ocynowanej jest udział I gatunku. Uzyskano 60 proc. najwyższej jakości blachy: a to stanowczo za mało! Powinno być — i to jest zadanie postawione przed Ocynownią na rok bieżący — ok. 70 proc. produkcji I gatunku. Czeka więc załoga duży wysiłek, zamierzenie jest bardzo trudne, biorąc zwłaszcza pod uwagę poważny wzrost produkcji w br. o ok. 17 proc. Ale i tak będzie to wynik daleki od najlepszych osiągnięć w skali światowej. Mniejszy udział blachy I gatunku nie wpływa wprowadzić na ograniczenie eksportu (II i III gatunek także kierowany jest za granicę), ale powoduje dotkliwe skutki ekonomiczne: blacha ta jest tańsza o około tysiąc złotych za tonę.

Skąd się biorą perturbacje jakościowe? Jaki jest charakter przeżywanych w wydziale trudności, obiektywny, czy subiektywny? Taką już jest prawidłowość w zakładach typu kombinatu (stanowiących zamkniętą całość cyklu produkcyjnego), że nie wszystko zależy od jednego ogniwka, jakim jest w tym przypadku wydział. Jakość blachy ocynowanej elektrolitycznie uzależniona jest przede wszystkim od jakości otrzymanego w sadu. Główną wadą blachy białej jest nie najlepsza jakość powierzchni, co jednak uwidacznia się wyraźnie dopiero do procesie cynowania.

Należy podkreślić, że wady występujące na powierzchni blachy czarnej, a nawet na powierzchni blachy ocynowanej ogniwko, nie stanowią powodu do dyskwalifikacji tego materiału, w przeciwieństwie do Ocynowni Elektrolitycznej. Tutaj — wskutek specyfiki technologii (powłoka nakładanej cyny jest bardzo cienka) — blacha w sadowa musi mieć idealnie gładką powierzchnię. Jest rzeczą niewątpliwą, że na końcowy efekt wpływ wywiera nie tylko pracownicy Walcowni Zimnej, ale i poprzedzających wydziałów — Walcowni Go-

### Problemy jakości

## Blacha z Huty im. Lenina może przynieść więcej dewiz

raczej Blach, Walcowni Slabing, a nawet Stalowni. A więc na czoło wysuwa się problem dobrej współpracy, prawidłowej kooperacji między wydziałami, ze szczególnym uwzględnieniem jakości.

### Uwaga na wzorce!

W celu poprawienia współpracy i dla zagwarantowania sobie dobrego w sadu, opracowano w P-62 — przy udziale służb Naczelnego Technologa i Głównych Walcowników oraz z dużą pomocą Dyrektora Technicznego HiL — warunki odbioru w sadu przez Walcownię Zimną, łącznie z wzorcami i powierzchniami blachy. To konkretne poiągnięcie, po którym dużo można sobie obiecywać, weszło w życie od stycznia br. Ograniczony zostanie do minimum „przeciek” w sadu złej jakości. Powstały warunki do wnikliwej analizy jakościowych rezultatów w wydziałach poprzedzających.

Pierwsze doświadczenia w br? Ciągłe jeszcze, duża część w sadu nie odpowiada ustalonym warunkom, ale zarysowuje się już systematyczna poprawa. A na własnym „podwórku” w wydziale? Sprawy jakości blachy postawione zostały przed całą załogą. Omawiano problematykę na otwartych zebraniach grup partyjnych, gdzie wysunięte zostały liczne wnioski. Następnie przeanalizowano dorobek z dyskusji załogi, a na podstawie wysuniętych wniosków (przyjęto ich ok. 80 — najwięcej z walcarek)

opracowany został plan poprawy jakości. Plan ten ponownie omówiono na tzw. małej KSR w styczniu i zatwierdzono go. Dla każdego przyjętego zadania został opracowany harmonogram realizacji, ustalający terminy wykonania i osoby odpowiedzialne za realizację.

Egzekutywa KZ PZPR podjęła też uchwałę, aby niezależnie od comiesięcznego omawiania wyników jakościowych, informować bieżąco grupy partyjne o przebiegu realizacji zgłoszonych przez nie wniosków.

### Rozpoczyna się batalia jakościowa

Nie wdając się w szczegóły planu — obejmuje on przecież aż 76 pozycji — warto zasygnalizować kilka spraw z zakresu poprawy jakości i zwiększenia uzysku. Np. w wytrawialni zainstalowane zostaną rolki w miejsce istniejących ślizgów (dla wyeliminowania zarysowań taśmy blachy). Na walcarkach nastąpi rekonstrukcja obiegu oleju palmowego (walcarka 5-kłatkowa), co spowoduje poprawę jakości powierzchni, a także geometrii (wymiarów) pasma blachy. Zamontowana też zostanie dodatkowa rolka chromowa, dla wyeliminowania możliwości rysowania się powierzchni blachy. W wyżarzalni wykonywane są próby zmian technologii żarzenia; zamierza się wprowadzić zmianę składu atmosfery ochronnej w piecach kołpakowych, celem usunięcia utlenień. Dodatkowym efektem będzie uzyskanie wymaganego od wydziału rozszerzenia asortymentu blachy pod względem jej twardości.

Duży zakres prac wykonuje się na wyładzarce 2-kłatkowej. Wprowadzono tu regenerację poduszek walców roboczych i oporowych, rekonstrukcję uszczelnień łożysk, a wszystko to w celu wyeliminowania plam i innych wad powierzchni oraz kształtu blachy. Jak z tego widać, rozpoczęła się w wydziale wielka batalia o jakość, która angażuje cały dozor techniczny, całą załogę na czele z aktywnym partyjnym. Wyróżniają się w niej najbardziej sumiennymi postawą w pracy, najlepszymi wynikami jakościowymi brygady: Władysława Trzepli, mistrza Wiesława Cwika (walcarka 5-kłatkowa), Stanisława Capigi, mistrza inż. Józefa Stochmala (wyładzarca 2-kłatkowa), Stanisława Marca, mistrza Adama Ciosa (Ocynownia Elektrolityczna blach). Wyróżnia się ponadto młodzież z ZMS, która nie tylko walczyła się do walki o jakość, ale organizuje współzawodnictwo brygad jakościowych, którym objęto już 4 brygady. (jd)

# Jak wygląda opieka nad uczącymi się pracownikami?

**Z** działalności szkoleniowej prowadzonej od lat w hucie, możemy być dumni. Pęd do nauki jest ogromny i powszechny, a świadczą o tym najlepiej liczby jakie przytoczyli na posiedzeniu Prezydium RZK obradującym nad tym problemem, kierownik Ośrodka Szkolenia Zawodowego HIL tow. Józef Kasprowski. Aktualnie podnosi swe kwalifikacje ok. 15.000 pracowników huty rocznie. Czyli niemal co drugi pracownik uczy się w jakiejś szkole, podnosi swe kwalifikacje na kursach, pnie się coraz wyżej po szczeblach wiedzy.

Zakład nasz wiele robi i nie szczędzi środków, aby popierać tę wielką szkoleniową robotę. Parę przykładów. Buduje ośrodek szkoleniowy z prawdziwym zdaniem, kombinat szkolny. Oddano do użytku Technikum — zaadaptowany i wyremontowany budynek po służbie zdrowia. Przekazano ostatnio do użytku doskonale wyposażony warsztat szkolny, a na wykwiwanie naszych szkół w pomoce naukowe wydano ok. 800.000 zł. Jeszcze więcej, gdyż ok. 3 mln zł pędzi na wyposażenie nowego ośrodka szkoleniowego. Otwarto we wrześniu dalszą nową pla-

cówkę mianowicie Technikum Zaoczne. Organizowane są seminaria specjalistyczne i kursy w zakresie np. ekonomiki i zarządzania. Długo można by tak przytaczać osiągnięcia, ale nie o to mi idzie.

## Kto się uczy i dlaczego?

Są jednak i cienie, jest przysłowiowa druga strona medalu. Otóż okazuje się, że dużo jest niestety jeszcze żywiołowości i dowolności. Uczą się — nie koniecznie ci, którzy powinni to czynić w związku z zajmowanym stanowiskiem (podnieść swe kwalifikacje), ale ci, którzy sami, dobrowolnie pragną się dokształcić. Według kompetentnych ocen, tylko ok. 25 proc. uczniów przyszło do szkół ze skierowaniami, według planu i konkretnych potrzeb. 75 proc. natomiast stanowią „wolontariusze”, którzy także wprawdzie uzyskali skierowania od komisji, ale uczyć się chcą i dają do w a n s u zawodowego, z własnej inicjatywy. Nie ulega wątpliwości, że proporcje te powinny być co najmniej odwrócone. Przydałoby się więcej planowości i systema-

tyczności w naborze oraz kierowaniu do szkół. Dotyczy to zresztą wszystkich szczebli naszej hutniczej edukacji.

Skierowanie przez komisję wydziałową do szkoły stanowi pierwszy krok, za nim powinny pójść dalsze. Skierowanie powinno rozpocząć, a nie kończyć jak niestety bywa w praktyce, opiekę nad uczącym się pracownikiem. Trud jakiegoś podejmuje się, jest ogromny. Godzenie pracy z nauką, wykonywanie normalnych obowiązków zawodowych, a po pracy, w której nie ma przecież ulg, nauka, wyłożona pracą umysłową, to potrzebny wysiłek. Godny zresztą najwyższego uznania. A tak już zwykle bywa, że podejmują naukę ludzie dobrze wywiązujący się z obowiązków, pełni inicjatywy, przedsiębiorczy.

Im należałoby pomóc, otoczyć ich serdeczną troską. Zainteresować się kłopotami. Sprawdzić — co jakiś czas — postępy w nauce. Jedno życzliwe słowo, jeden chociaż przejaw zainteresowania, może stanowić ogromną zachętę dla ucznia. Brak zaś jakiegokolwiek zainteresowania, może tylko pogłębić pojawiające się oznaki zniechęcenia, czy załamania.

## Oddajmy głos ankiecie

I w tym przypadku ogromne usługi oddała ankieta, jaką rozpisala wśród uczących się pracowników HIL dobrze działająca, rzutka, komisja oświaty i szkolenia zawodowego Rady Zakładowej Kombinat, kierowana przez tow. Edwarda Głowackiego. Ankieta wypełniło 415 uczniów ZSZ dla Dorosłych i Technikum Hutniczego. Niewielki to wprawdzie procent całości, ale na zasadzie reprezentacji, wyłania się już obraz zbliżony do rzeczywistości.

Ciekawe dane przyniosła wspomniana ankieta, warto w całej pełni z nich skorzystać. Tyczy to zarówno organizacji związkowej jak i administracji huty. Pierwsze: reguła niemal jest kompletny brak zainteresowania, brak opieki nad skierowanymi do szkoły pracownikami. „Nie grzeszą tym” rady związkowe, nie „grzeszą” kierownictwa wydziałów. Najgorzej pod tym względem jest chyba w szkole podstawowej dla pracujących. Uczniowie pozostawiani są swojemu losowi: albo dadzą sobie radę z nauką, albo się „pokoła”. Ich sprawa...

(Dokończenie na str. 6)



Znana w kombinacie brygada Cz. Idzika liczy 12 osób. Gdy nasz fotoreporter robił to zdjęcie, pozostali sześciu członków brygady usuwalo awarię... Od lewej stoja: Cz. Idzik, sekr. POP S. Lubaszka, R. Sowa, E. Sawicki, J. Drażek, E. Pisarek. Fot. J. Rośkiewicz

**K**łóż nie zna powiedzenia, że największą sztuką jest utrzymanie pierwszego miejsca we współzawodnictwie. Może nawet większą niż jego zdobycie. Albowiem rodzą się od razu konkurenci współzawodniacy się o laury, przodującą lokatę. Tak właśnie bywa w ruchu racjonalizatorskim, w którym racjonalizatorzy z naszej huty od lat plasują się w czołwie, a także aktualnie wiodą w niej prym, na pierwszym miejscu wśród racjonalizatorów w hutnictwie żelaza i stali. Interesująca więc rzeczka będzie zajrzenie do wyników KTR po rocznym ich podsumowaniu w pierwszych dniach stycznia nowego roku.

Cyfrы są pocieszające. Ilość zgłoszonych projektów stale

większania liczby uczestników ruchu racjonalizatorskiego. Klub Techniki i Racjonalizacji w HIL liczy aktualnie, to jest według obliczeń na koniec grudnia — 3.005 członków. To już jest cała armia, lecz hutę stać na większą — do czego zmierzają KTR przy zastosowaniu wszystkich możliwych środków. Wynikiem tych starań jest m. in. wzrost liczby doradców oraz dwie pracownie społeczne, techniczno-ekonomiczne.

Na szczególną uwagę zasługuje realizacja zobowiązań KTR podjętych na bieżącą pięciolatkę. Punktem wyjściowym było zobowiązanie wartości 600 mln zł podjęte w r. 66. Od razu w pierwszym roku pięciolatki zostało ono wykonane w sumie 123,4 mln zł, wobec czego w

# OWOCY RACJONALIZATORSKIEJ PRACY

wzrasta i wyniosła w ub. r. 3.896, czyli 156 proc. w porównaniu do r. 66. Ilość projektów przyjętych — 2.514, stanowi 172 proc. w porównaniu z r. 66. Do 177 proc. wzrosła również ilość projektów zastosowanych (1967). Natomiast skokiem można nazwać cyfrę obrazującą wzrost efektów uzyskanych dzięki projektom racjonalizatorskim: 280.753 tys. zł — czyli 288 proc. w stosunku do r. 66.

Analogicznie wzrosły również wynagrodzenia dla twórców projektów racjonalizatorskich do 8.737 tys. zł, czyli do 137 proc. w zestawieniu z r. 66. Ilość zgłoszeń do Urzędu Patentowego wzrosła do 145 proc., gdyż wysłano tam 23 projekty, a uzyskano 12 patentów i wzorów z UP, czyli 150 proc. w stosunku do porównawczego r. 66.

Warto zatrzymać się chwilę przy efektywności ruchu wynalazczego w hucie, pod kątem stosunku jej do nakładów. Jeśli w r. 1966 za każdą złotówkę nakładów uzyskano 10,4 zł efektów, zaś w r. 67 — 11,5 zł, to w r. ub. już 13,3 zł. Wzrasta również dość systematycznie umosowanie ruchu racjonalizatorskiego, choć w skomentowaniu — jeszcze sporo jest w tej dziedzinie do zrobienia wobec liczebności załogi kombinatu. 39 kół wydziałowych działających w minionym roku to jest sporo, lecz istnieją dalsze możliwości

następnym roku zostało podniesione do 750 mln zł. Racjonalizatorzy HIL wykonali je w kwocie 266,7 mln zł. W roku minionym zobowiązanie to zostało podniesione przez KTR dla uczczenia V Zjazdu partii do 800 mln zł. I wykonane w kwocie 546,7 mln zł. Sądząc z wyników dotychczasowej realizacji tego długofalowego zobowiązania zostanie ono wykonane przedterminowo. To jest sukces godny odnotowania.

Jak ocenia sytuację sam KTR? Uważa, iż dla osiągnięcia dalszych dobrych i coraz lepszych wyników niezbędne jest m. in. większe wykorzystanie brygad racjonalizatorskich do wykonania projektów, następnie pełniejsza realizacja tematyki racjonalizatorskiej, zmiana zarządzeń ograniczających organizowanie konkursów racjonalizatorskich w wydziałach HIL i ogólnych w HIL, uzależnienie materialne kierownictw wydziałów od osiągnięcia przez te ostatnie zaplanowanych wskaźników z zakresu racjonalizacji.

Spełnienie tych i jeszcze innych warunków przyczynić się może do dalszych postępów w ruchu racjonalizatorskim, a przede wszystkim do jego umosowania na skalę o wiele większą. Nie należy wątpić, iż sprawy te będą jeszcze obszernie dyskutowane.



**B**ylaam zawsze brzydkim kaczkiem. Zna pani tę bajkę Andersena? Ten kompleks niższości polegał nie tylko na moim wyglądzie (warkoczki i stale ta sama sukienka), choć rygor w domu pod tym względem dawał mi się we znaki. Szczególnie przy porównaniach nasuwających się automatycznie, gdy obserwovalam koleżanki strojące się i kręcące włosy w coraz to inne wymyślne fryzury. Dopiero z perspektywy czasu oceniając, teraz doszłam do źródła tego kompleksu. Również uczyły się, mnie ojciec powiedział: nie mam pieniędzy na twoje utrzymanie, weź się do jakiejś roboty. Zechcesz się uczyć — twoja sprawa.

Było to w okresie i tak bardzo dla mnie trudnym. Dopiero w 1957 roku przyjechałam do Polski ze Związku Radzieckiego. Poszłam do szkoły już tu w hucie. Nowi ludzie, inne otoczenie. Kłopoty z polskim. Pamiętam — z geografii odpowiadałam na pierwszych lekcjach po rosyjsku. Miałam 13 lat. Wtedy nie myśli się wielkimi kategoriami: moja ojczyzna, mój kraj. Do-



# Ocena I etapu kampanii sprawozdawczo-wyborczej

**J**ak już informowaliśmy, dobiegł końca I etap kampanii sprawozdawczo-wyborczej w hutniczej organizacji związkowej. W czasie od 1 grudnia do 20 stycznia przeprowadzono wybory w grupach związkowych, dokonano także wyboru grupowych społecznych inspektorów pracy. Kampania wyborcza przebiegała w okresie znacznego ożywienia życia politycznego w hucie, w okresie wcielania w życie uchwały V Zjazdu PZPR, stąd też nacisk położony został na zagadnienia pracy wychowawczej, społecznego zaangażowania i aktywizowania całej załogi w walce o zapewnienie coraz lepszych warunków pracy i wyższego poziomu życia załogi, sprawiedliwego stosowania bodźców materialnych, poszanowania własności społecznej.

Ogółem w zebraniach sprawozdawczo-wyborczych grup związkowych uczestniczyło — 24.637 pracowników huty, — co stanowi 71 proc. stanu załogi. Na zebraniach tych toczyła się zazwyczaj żywa i konstruktywna dyskusja, w której poruszano szeroki wachlarz zagadnień, od działalności wychowawczej w organizacji związkowej, poprzez warunki socjalne i wycieczki, na zagadnieniach komunikacji kończąc. Głos w dyskusji zabrało 5.719 uczestników.

O dużym zaangażowaniu w sprawy kampanii czołowego aktywu związkowego świadczy fakt, że członkowie Rad Zakładowych obsłużyli 551 zebranych, członkowie Rad Wydziałowych i Oddziałowych — 900 zebranych. W sumie, I etap kampanii sprawozdawczo-wyborczej charakteryzuje odbyte 980 zebranych w grupach, na których wybrano 996 mężów zaufania (w tej liczbie znalazło się 80 kobiet). Jednocześnie dokonano też wyboru 964 grupowych społecznych inspektorów pracy (wśród nich jest 49 kobiet). Warto podkreślić, że ponownie zostało wybranych 410 mężów

zaufania i 311 grupowych SIP. Ze względu na specyfikę zatrudnienia, np. w Wydz. Kolejowym HIL, zebrania sprawozdawczo-wyborcze grup odbywały się niejednokrotnie dla całej zmiany i wówczas sprawozdania składało dwóch lub trzech mężów zaufania; wybierano także dwóch lub trzech grupowych. Po zakończeniu wyborów w grupach został opracowany program szkolenia związkowego dla nowo wybranego aktywu.

Na podkreślenie zasługuje fakt sprawnego i terminowego zakończenia wyborów co niewątpliwie jest zasługą dobrego przygotowania obecnej kampanii. Na mężów zaufania powołani zostali aktywni zaangażowani ludzie, cieszący się w swoich środowiskach dużym zaufaniem oraz autorytetem.

Na zebraniach wyborczych wysunięto wiele rozmaitych uwag, wniosków i postulatów. Stanowią one cenny kapitał, który powinien być jak najlepiej wykorzystany dla dobra zakładu i załogi. Wnioski te są obecnie omawiane w radach, a po zakończeniu kampanii sprawozdawczo-wyborczej zostaną ujęte w harmonogram do realizacji. Postulaty załogi roześci zainteresowanym do wykonania Rada Zakładowa HIL.

I na koniec kilka refleksji nasuwających się na marginesie dotychczasowej kampanii. Należy dołożyć starań o szerokie, szybkie i rzeczowe informowanie załogi o tym jak przebiega realizacja wniosków i postulatów, gdyż tylko w ten sposób nie uronimy nic z dorobku. W szkoleniu, które już się zaczęło zasada powinien być udział mistrza pracującego z daną grupą załogi. Tematyka szkoleń zawierać powinna — obok ustawodawstwa pracy — również takie zagadnienia jak popra-

wa warunków pracy, bhp, stosunki międzyludzkie, sprawiedliwy rozdział bodźców materialnych. A wszystko to należy wiązać z problemem zwiększenia wydajności pracy.

Wielokrotnie w toku dyskusji na zebraniach przewijał się postulat załogi obniżenia wieku emerytalnego dla pracowników zatrudnionych stale w uciążliwych warunkach oraz w ruchu ciągłym. Sukcesywnego wprowadzenia nadal ruchu 4-brygadowego, zabezpieczenia dotrymania zaplanowanych terminów rozwiązania istotnych spraw socjalno-bytowych załogi oraz oddania do użytku ośrodków wypoczynkowo-wczasowych. No i tradycyjnie już akcentowano nierozwiązane dotąd problemy: klimatyzacji i wentylacji w wydziałach produkcyjnych, dojazdu do pracy wewnątrz huty i komunikacji tramwajowej.

Ocena przebiegu I etapu kampanii sprawozdawczo-wyborczej była przedmiotem obrad Prezydium Rad Zakładowej HIL w bież. tygodniu. Posiedzeniu przewodniczył sekretarz RZK tow. Alfred Miodowicz. (jd)

## Spotkanie z dr G. Schirmmeisterem z Instytutu Gospodarki NRD

W wyniku współpracy Zarządu Fabrycznego TRZZ w HIL z Ośrodkiem Kultury i Informacji NRD w Krakowie w styczniu br. zorganizowano cykl spotkań członków TRZZ z dr Gasparem Schirmmeisterem z Instytutu Gospodarki w Berlinie, który wygłosił prelekcję na temat: „Rewizjonistyczna polityka NRF na przykładzie koncepcji bońskiego ministra F. Straussa”. Odbity się cztery spotkania, w których wzięło udział ok. 500 członków i sympatyków TRZZ.

Prelekcja dra G. Schirmmeistera cieszyła się dużym zainteresowaniem wśród słuchaczy, o czym świadczyły liczne pytania w dyskusji dotyczące zarówno rozwoju gospodarki NRD i jej znaczenia w RWPG jak również antypolskiej i odwoławej polityki Niemieckiej Republiki Federalnej. Poznanie prawdy historycznej i pokojowej polityki NRD pozwoli członkom TRZZ przygotować się do wzięcia udziału w konkursie pt.: „20 lat NRD”, który organizuje ZF TRZZ i Ośrodek Kultury i Informacji NRD w bieżącym roku, z okazji XX rocznicy powstania NRD. M. O.

# LATA LUDZIE PRZENIANY

## Zwyczajna historia

pierzo później zaakceptowałam. Więcej — zrozumiałam.

Zaczęłam więc pracować i uczyć się. W swojej karierze byłam już i gołcem. Pracowałam też w biurze. To wszystko nie było to. Zaczęłam się odnajdywać dopiero wtedy, gdy w 62 roku zostałam wcielona na Zgniataczu. Chodziłam już do maturalnej klasy, ale musiałam przerwać naukę — pracowałam na zmiany. Choć jeszcze wtedy starczało mi czasu i na pracę społeczną w ZMS, w Radzie. Zdobylam nawet uprawnienia kierownika wycieczek PTTK. W 1964 roku wstąpiłam do partii. To był ważny etap w moim życiu. Ten rok był zresztą przełomowy. Wyślizgam zamarz. To taka filmowa historia. Jurka przyprowadził do mnie kolega. Mundur marynarza — to jeden z ładniejszych. Pisywaliśmy potem do siebie przez pół roku, gdy był w wojsku, a potem — od razu ślub. On właśnie w tym mundurze, ja w białej, krótkiej sukience. W Urzędzie Stanu Cywilnego grali Mendelsohna. Od tego czasu stale jesteśmy razem. Pracujemy na tej samej zmianie. Ja wysoko — na suwnicy, on elektryk, który suwnice naprawia. Razem chodzimy do Technikum Hutniczego, przyzakładowego. Tyle, że ja do I walcowniczej, on do II elektrycznej.

Wie pani, każdemu 20-letniemu wydaje się, że jego życie jest najważniejszą, że

tyło w nim niezwykłych wydarzeń. Ja także jestem zafascynowana swoim życiem teraz. Mam dopiero 25 lat. Ale w porównaniu z rówieśnikami dosyć późno zaczynam dochodzić do tego co uważam za swój cel. Uczę się, a moje marzenie, czy tylko aby nie na wyrost — skończyć AGH. Jeśli tylko warunki pozwolą, jeśli mama po przejściu na emeryturę zechce się zapieknąć naszą czteroletnią Małgosią... Tyle jest tych jejii...

Jedno wiem na pewno. Praca daje mi zadowolenie. Prowadzę nawet grabiowce suwnice, a więc te, na których kobiety zwykle nie jeżdżą. Ważna jest świadomość, że odemnie zależy, czy remont pójdzie gładko, czy awaria zostanie szybko usunięta. Ostatnio prowadzę suwnicę 501. Do przewożenia największych urządzeń.

Ale tak naprawdę mój kompleks zaniknął dzięki szkole. Ta szkoła mi wszystko odmieniła. Teraz czuję się tak, że mogłabym konkurować z każdą kobietą. Rzecz nie w nowym sweterku, kolorze włosów, elegancji. Zdobylam coś najcenniejszego w życiu — poczucie własnej wartości, pewność siebie.

Oto odnotowany przeze mnie monolog ANNY MA-

JEWSKIEJ. Jej dojrzałość nie jest pozbawiona cech młodzieńczych. Jest na przemian to kokieterijna, to poważna, rozsądkiem człowieka umiającego ocenić przeszłość i dostrzec przyszłość. A przy tym tak spontaniczna w reakcjach. Wzrusza się gdy mówi o domu, o córce. Zapala — gdy mowa o szkole. Nie są to wzruszenia z gatunku łatwych. Myśli o Małgosi jak każda matka o swym dziecku, ale z perspektywy własnych, dziecięcych doznań. Nie przypadkiem założyła książeczkę systematycznego oszczędzania. Mała ma dopiero cztery lata. Zanim dorośnie zbiera się trochę pieniędzy na jej własny życiowy start.

Na przykładzie Anny można by długo jeszcze snuć rozważania o sytuacji kobiet zatrudnionych w hucie. Więcej dyskryminacja, czy tylko podobliwy stosunek do pracowników — kobiet? Skoro już piąty rok pracuje na tej samej, ósmej grupie?

Anna Majewska uczy się, jest zresztą prymuska, — choć nie sądzi, by udało się jej coś zmienić w zawodowej karierze. Ale na przekór wszystkim — mówi też: dlaczego kobiety — kobiety? Skoro już piąty rok pracuje na tej samej, ósmej grupie?

Wyznawcom zasady — trzeba w życiu do czegoś dążyć — zwykle się to udaje. BRONISŁAWA ROSZKO

# SPORT

## Drużyna Leszka Drogosza na ringu w Hali Garaży

W drugiej kolejce rewanżowych spotkań o mistrzostwo I ligi pięściarze Hutnika zmierzą się na własnym ringu z zespołem Błękitnych Kielce, podopiecznymi Leszka Drogosza. Jak pamiętamy, w poprzedniej kolejce kielczanie pokonali u siebie warszawską Legię w wysokim stosunku 14:6.

Drużyna Hutnika powróciła wczoraj z 10-dniowego zgrupowania w Wiśle. Mamy nadzieję, że raptowna zmiana klimatu nie zmniejszy jej sił przed tym bądź co bądź nietrywialnym spotkaniem.

Najsilniejsze punkty zespołu kieleckiego to niewątpliwie Kudła w lekkiej, Tusznio w lekkopółśredniej, Ciuka w lekkosredniej, Stachurski w średniej, Watroba w półciężkiej (w tych kategoriach pięściarce ci wystąpili w meczu z Legią; czy jutro nie pójdą „wyżej” lub

„niżej” — trudno przewidywać). Tydzień temu na przykład Stachurski wystąpił w młodzieżowej reprezentacji Polski przeciwko „młodzieżówce” ZSRR w wadze lekko-średniej. Wygrał zresztą swój pojedynek po twardej choć niezbyt finezyjnej walce. Obojętnie w jakiej wadze wystąpi Stachurski w hali garaży — trafi na bardzo dobrego przeciwnika: Cegłę, Skalkę lub Słowakiewicza. To powinna być walka przedpołudnia.

Trudno w tej chwili przewidywać, w jakim zestawieniu ujrzymy zespół Hutnika. Trener Olejnik ma bowiem do dyspozycji kilkunastu bokserów. Jedno jest pewne: będzie zapewne kontynuował dotychczasową słuszną politykę równowagi odmładzania zespołu.

Początek spotkania Hutnik — Błękitni w niedzielę o g. 10.00.

## Puchar Karkonoszy

W Złotyryni na Dolnym Śląsku odbędą się kolejne zawody tenisa stołowego o Puchar Karkonoszy. Weźmie w nich udział również drużyna Hutnika, która w ubiegłym roku zdobyła Puchar Karkonoszy po raz trzeci z rzędu a tym samym na własność. Teraz nowohucieńskie podejmą próbę zdobycia nowozakupionego trofeum. Zawody odbędą się 1 i 2 bm.

W ub. tygodniu odbył się w Radomiu trzeci w tym sezonie ogólnopolski turniej klasyfikacyjny tenisa stołowego. Przedstawiciele Nowej Huty wywalczyli nieźle lokaty, w pierwszej dekadzie najlepszych w tej dyscyplinie w kraju. Wśród kobiet Barbara Ratzko zajęła dziewiąte miejsce, wśród męż-

czyn Petek był ósmy a Chajdecki dziesiąty. W walce o awans do pierwszej dekadki obaj pokonali czołowych zawodników krajowych; Petek wygrał ze Skublickim z Krosna a Chajdecki z Garczyńskim z Łodzi.

Wśród juniorów Mazur z Wandy był dziewiąty, natomiast w grupie młodzików Goliński (Wanda) był siódmy a Chrapala (Hutnik) — ósmy.

Za tydzień — 8 i 9 bm. odbędą się w Krakowie indywidualne mistrzostwa okręgu sędziów i seniorów. Reprezentanci Hutnika — B. Ratzko, D. Barańska-Kijowa, Chajdecki i Petek — bronić będą tytułów mistrzowskich we wszystkich konkurencjach.

### Koszykarze Sparty jadą do Lublina i W-wy

Druga runda mistrzostw I ligi koszykówki mężczyzn rozpoczęła się od niespodzianek. Jedną z największych sprawili koszykarze Sparty Nowa Huta. Wygrali z silnymi zespołami warszawskimi AZS i Polonia. Przy tym zwłaszcza w drugiej części meczu z AZS, panowali niepodzielnie na boisku.

Sparta — AZS Warszawa 69:57 (27:24). Punkty dla Sparty: Naskręt 16, Panasiewicz 13, Muszak i Jeleń po 12, Kassyk 10, Zmuda 6.

Sparta — Polonia W-wa 63:58.

### Gimnastyka dla kobiet — gry zespołowe dla mężczyzn

Ognisko TKKF „APOLLO” przy spółdzielni mieszkaniowej „HUTNIK” organizuje zajęcia gimnastyki dla kobiet i gier zespołowych (siatkówka, koszykówka) dla mężczyzn. Gimnastykę uprawiają panie w poniedziałki i środy w sali III Liceum Ogólnokształcącego w osiedlu Wysokim w Bieżyczach Nowych. Początek w oba dni o godzinie 18.00. Panowie grają w tych samych terminach — w sali Szkoły Podstawowej nr 82 w osiedlu Kalinowym w Bieżyczach Nowych. Zajęcia dla „kulturystów” odbywają się we wtorki i piątki od godz. 18.00 do 20.00.

### Komunikat dla lyżwiarzy

Biuro klubu sportowego Hutnik zawiadamia, że opłaty za udział w szkółce lyżwiarskiej

na miesiąc luty przyjmowane będą w dniach 1, 3, 4 i 5 lutego w godzinach od 16.00 do 18.00 w budynku sztucznego lodowiska na Suchych Stawach. Równocześnie informuje się, że zorganizowana zostanie dalsza grupa adeptów jazdy na łyżwach, która ćwiczyć będzie pod kierunkiem instruktorów szkółki lyżwiarskiej w poniedziałki i czwartki od 14.00 do 15.30.

## Odnaki BPS dla pracowników „Kopciuszka”



Nie tylko w zakładach produkcyjnych ma miejsce współzawodnictwo pracy. Również wszelkiego rodzaju przedsiębiorstwa usługowe, a w tym także Nowohuckie Zakłady Gastronomiczne prowadzą na szeroką skalę ten rodzaj doskonalenia pracy. Ostatnio pracownicy popularnego w Nowej Hucie „Kopciuszka” otrzymali odznaki BPS, a uroczysty ten moment uświetnił na zdjęciu — Jansz Podlecki.

### Ognisko TKKF — przed sezonem

## XVI Spartakiada • Zawody o puchar 20-lecia HiL

Sezon już się właściwie zaczyna. W sobotę i niedzielę 1 i 2 lutego odbędą się w Zakopanem zawody narciarskie pracowników Huty im. Lenina o puchar 20-lecia HiL. Te wielkie zawody sportowe załogi naszej huty odbywać się będą w kilku konkurencjach przez cały czas jubileuszu Kombinatu — aż do czerwca 1970 roku.

W bieżącym roku odbędą się również międzyzakładowa dzielnicowa spartakiada sportowa. Jej organizatorem — na zlecenie Dzielnicowego Komitetu Kultury Fizycznej — będzie Ognisko TKKF Huty im. Lenina. Jest więcej niż pewne, że będziemy również oglądać kolejne telewizyjne turnieje sportowe, być może w obszacie międzynarodowej.

Tak więc zapowiada się duże nasilenie imprez sportu masowego. W związku z tym kolejną spartakiadą załogi Huty im. Lenina trwać będzie dwa lata: 1969—70. Część konkurencji od-

będzie się w bieżącym roku a część w przyszłym, w grach zespołowych pierwsza runda w roku 1969 a druga w 1970. Możliwością o finałach bo przygotowania i eliminacje wewnątrz-wydziałowe będą — w każdym razie powinny — się odbywać przez cały czas.

Nadchodząca spartakiada będzie miała w zasadzie równie szeroki program, jak poprzednie. Skreślono tylko parę konkurencji, które tytułem próby wprowadzono w ub. roku a które okazały się niewypałem. Pozostało 17 dyscyplin sportowych oraz dwie oddzielne spartakiady: szkół zawodowych i hoteli hutniczych — każda po 8 konkurencji.

### I Zimowy Złot Pieszy Turystów HiL w Wiśniczu

Z okazji 25-lecia PRL, Komisja Turystyki Pieszej wspólnie z Klubem Narciarskim PTK i Klubem Młodego Turysty ZMS pod patronatem Rady Zakładowej Kombinatu organizują 23 lutego w Wiśniczu I Zimowy Złot Pieszy Turystów Huty im. Lenina. Turysty mają do wyboru trzy malownicze trasy: Bochnia-Kurów-Wiśnicz, Rajbrot-Muchówka-Połom Duży-Kamienny Grzyb-Wiśnicz i Gdów - Podolany - Kamyk - Sobolów - Zawada - Olchawa-Wiśnicz. Wyjazd na punkty startowe nastąpi 23 bm. o godz. 8.00 z placu Centralnego.

Organizatorzy zapewniają uczestnikom miłe spędzenie czasu na wycieczce, udział w zawodach sportowych, posiłek turystyczny, pamiątkowe odznaki złotowe, a najlepszym drużynom upominki. Uczestnicy są natomiast zobowiązani: zgłosić się na złot do dnia 10 lutego wraz z krewnymi i znajomymi, przestrzegać zasad turystycznego savoir-vivre i regulaminu, posiadać odpowiednie stroje i obuwie oraz przynieść ze sobą masy, bą, tony ... humoru i radości.

dz.

## Decydujące spotkania siatkarzy

Od paru lat w pierwszej lidze siatkówki mężczyzn liczą się praktycznie trzy zespoły: warszawskie drużyny AZS i Legia oraz Hutnik. W tym roku nowohucieńskie nie mieli dobrego startu. Okres świąteczny a później okresowy brak sali — i dobra forma, którą obserwowaliśmy podczas rozgrywek o Stalowy Puchar Nowej Huty poszła w zapomnienie. We Wrocławiu trafili na dobrze usposobioną Gwardię i stracili pierwszy punkt. Potem w nienormalnych warunkach rozegrali spotkanie z LZS Mazowsze w Zegrzu i stracili drugi punkt. W nienormalnych, gdyż w sobotę późnym wieczorem przejechali do Warszawy po meczu z Anilą w Łodzi a rzekomo zamówionych przez LZS Mazowsze noclegów nie było. Praktycznie nie spali, po długich poszukiwaniach reszcie nocy spędzili w nieopalanym pomieszczeniu, pojechali do Zegrza, gdzie odmówiono im sprzedaży śniadania i w dość opłakanym stanie wyszli na boisko. Hutnik złożył ofi-

cialny protest do Polskiego Związku Piłki Siatkowej przeciwko temu rodzajowi praktykom. A tymczasem kalendarz rozgrywek idzie naprzód. W minioną niedzielę Hutnik wygrał u siebie z GKS Katowice 3:0 (15:9, 15:9, 18:16). W pierwszych dwóch setach hutnicy jak gdyby sygnalizowali powrót do dawnej formy, w trzecim chyba za wcześnie poczuli się zwycięzcami, w efekcie GKS prowadził 14:10, ale w końcówce nowohucieńskie byli wyraźnie lepsi.

W sobotę i niedzielę 1 i 2 lutego zobaczymy w hali Wandy trzy zespoły, które chyba i w tym roku podzielią między siebie miejsca w czołówce. W sobotę o godz. 18.00 Hutnik grać będzie z AZS a w niedzielę o 12.00 z Legią.

W tej chwili spośród tej trójki w najlepszej sytuacji jest Legia, która nie straciła żadnego punktu. AZS, podobnie jak Hutnik, ma na swym koncie dwie porażki: z Legią w Warszawie oraz z AZS Olsztyn w „niegościnniej” sali olsztyńskiej.

## W SZYSCY jesteście do siebie podobni.

Chodzimy do pracy. Później wracamy do domu. Wypoczywamy. Gdyby życie mierzyć samymi czynnościami, wydawałoby się ono, być może, nawet i monotonne. Wielu z nas ma swe hobby. Zwykle stanowi ono formę wypoczynku. Regenerujemy się wówczas mając w zanadrzu jakieś dodatkowe zainteresowanie. Pochłania nas ono.

FRANCISZEK KOWALSKI może nie tyle znałazł, co urzeczywistnił swe „dodatkowe” zainteresowanie dość późno, bo w wieku 35 czy 36 lat. Wraca do domu i zaczyna rzeźbić, a jeśli nie rzeźbi rylcem czy dłutem w desce lub klocku, to zajmuje się kombinacjami łączenia korzeni.

Tak naprawdę, to jego zasadniczą pasją życiową ujawniła się w końcu roku 1967. W grudniu 1968 odbyła się wystawa jego prac w „Ognisku Młodych” w Nowej Hucie. Obecnie jest to już inny człowiek, niż spotkany przeze mnie w



## Plastyk ze stacji Ruszcza

początkach sześćdziesiątych lat korespondent „Głosu”. Tamten był szczupły i niepozorny, nie odznaczał się, czy też nie wyróżniał niczym specjalnie. Jeden z wielu. Sztuka plastyczna, pasja rzeźbiarska? Nigdy bym się nie spodziewał, nie pomyślał nawet. I oto okazuje się...

— Jak długo towarzyszył pracował nad tą postacią kobiety? — pytam.

Kowalski zastanawia się i jakby usiłuje ukryć, ominąć tylko jego obchodzący fakt.

— Wczoraj przyszedłem z rana po pracy. Tak, dwadzieścia godzin pracowałem. U nas taka jest organizacja, że pracuje się dłużej a później, dłuższy jest odpoczynek.

— I co, z miejsca zabrałście się do pracy? — Nie. Umyłem się. Wypilem dwie kawy. Zaczęłem rzeźbić.

— Nie spaliście? — Nie. Mnie jak wciągnie praca, to tylko papieros od papierosa odpalam.

Zresztą. Odłożę go. Tłsi się. Zgasnie. Zapominam...

RZUCAM okiem na podstawkę na ścianie, na której ustawił figurę kobiety. Nie mogę oderwać oczu od opadających włosów, które, niby po myciu, całkowicie zastaniają twarz. Ta postać jest niezmiernie tragiczna, bolesna. Tak wygląda ktoś, kogo spotkało wielkie nieszczęście. W myśli nadaje nazwę rzeźbie: „Rozpacza”.

Z tego bólu, z tego niepokoju, coś udziela się twarzy, ruchom i oczom, a zwłaszcza szybkemu i nerwowemu reagowaniu przez twórcę — na co dzień pracownika fizycznego Transportu Kolejowego Huty im. Lenina ze stacji Ruszcza. On się śmieje. Wydaje się, że goni go przeświadczenie, iż może nie zdażyć.

Jest to właściwie człowiek prozaiczny. Jakich wielu. Gdy zacznie komentować interesujące mnie figury, głowy, kombinacje korzeni, lamp, świeczni-

ków, gdy kucnąwszy mówi:

— Ja niczego nie naśladowuję, ani nie trzymam się żadnych wzorów. Rzeźbię. Kombinuję. Tworzę. Lubię różnorodność form. Stwarzam kształt nie wiedząc skąd on się właściwie bierze. Ludowe tradycje? Może dlatego, że pochodzę ze wsi. Robię wszystko jednym ciągiem. Wydaje mi się, że jeżeli nie zakończę danej twarzy aktualnie, to już do niej nie będę mógł wrócić. Zepsuję naturalny wyraz...

KOWALSKI pracuje w kuchni, na normalnej ładzie szafka-stoju, jak ka znajduje się w każdym nowo oddanym nowohuckim bloku.

— No dobrze. Nie ma tu jakiegoś imadła? — zapytuje. — Jak wobec tego przytrzymujecie rzeźbę? — Kolanem.

Prace Kowalskiego znalazły się na ekranie telewizyjnym, zdjęcia ich obiegły prasę. Kiedy trwała wystawa tej oryginalnej sztuki, korzenioplastyki itd., znakomita zresztą, poprosił kogoś ze związku plastyków o przybycie i jakąś recenzję.

Odpowiedziano mu przez telefon: „Jesteście członkiem związku plastyków? Nie? To nic z tego. Nie mamy czasu dla naszych członków, a co dopiero dla niestowarzyszonego”.

POMOC znalazł u jednego tylko człowieka. U sekretarza propagandy Komitetu Fabrycznego partii w Hucie im. Lenina, towarzysza Nowotnego. Ten, wyczuwając, że ma do czynienia z czymś autentycznym, z oświeceniem czy pasją z prawdziwego zdarzenia, zawyrokował: „Jeśli my jemu nie pomo-



żemy, to kto mu wyjdzie na przeciw?”

I zaczęła się szczęśliwa passa. Dyrektor naczelny huty przyznał zużyte narzędzia. Dyrektor ekonomiczny wskazał drogę, jak to załatwić. Kierownik Wydziału Odlewni i kierownik modelarni udostępnił narzędzia i stół stolarski.

Może znacznie się okres, gdy paczka papierosów, nie trzeba będzie okupić grubszej deski z tartaku, na rzeźbę.

MIAŁEM PISAC o ludziach z huty z okazji 25-lecia PRL, 20-lecia Nowej Huty i Huty im. Lenina. Jakie są ich portrety? Jednym z nich, jest na pewno Franciszek Kowalski, który rozpoczął pracę w HiL w 1955 roku. On wprawdzie nie produkuje nowych ton stali. Ale w nowohuckich obiektach kulturalnych i w wielu zapewne mieszkaniach znajdują się twory jego rozpalonej wyobraźni. Wnoszą one w życie ludzi estetykę i dobry smak autentycznej, nieokupionej, oryginalnej sztuki.

ROMAN WOLSKI



Oto prace F. Kowalskiego: rzeźby oraz oryginalne świeczniki z korzeni.

# GŁOS MŁODYCH

## Dobra praca — duże zaufanie

Szeroka dyskusja na konferencji sprawozdawczej ZMS Aglomerowni, w której wzięli udział I sekretarz KZ tow. Stanisław Oldak i wiceprzewodniczący ZF ZMS tow. J. Dudzik była chwila zacięta, nie zawsze rzeczowa i konstruktywna.

Mają zetemesowcy Aglomerowni wiele osiągnąć. M. in.

w zeszłorocznym turnieju Młodych Mistrzów Techniki zajęli zaszczytne drugie miejsce, pracowali w czynie społecznym 2200 godzin na rzecz dzielnicy i 3200 dla wydziału. W toku rywalizacji 3 zespoły zdobyły tytuły „BPS”.

Jednym z przewodnich motywów dyskusji, było współdziałanie organizacji z pra-

cownikami dozoru technicznego. Obok przykładów zaangażowania, na podkreślenie zasługuje np. pomoc kierownika Racantana ze zmiany „C” przy organizowaniu BPS, zebrało się trochę żalów wynikających z nikłego udziału przewodniczących kół w posiedzeniach kolektywów. Nie tracąc z oczu własnych niedociągnięć zwrócono uwagę, że nowy, nastawiony w większym stopniu na wychyn, niż w latach poprzednich regulamin spartakiady, może osłabić najważniejszą cechę tej imprezy — jej masowy charakter.

W związku z przejściem przewodniczącego ZZ tow. Wałosa do pracy na innym wydziale nowym prezesem został tow. Jerzy Bartosik. (rat)

### Kronika ZMS

W ubiegłym tygodniu Zarząd Fabryczny ZMS podejmował grupę słuchaczy Szkoły Partyjnej w Katowicach. Goście spotkali się z kierownictwem ZF ZMS i zwiedzili kombinat.

ZMS Stalowni Konwercyjowej dobrze rozwija współpracę z Hutą Bieruta. Niedawno gościli stalownicy zetemesowców częstochowskich na swym wydziałowym balu.

W Zawoi odbyło się szkolenie aktyw ZMS z dużych zakładów pracy naszej dzielnicy. W seminarium zorganizowanym przez ZD ZMS wzięło udział 57 działaczy młodzieżowych Nowej Huty.

Po długim oczekiwaniu jowacy 141 OHP otrzymali nowe lokum. W tych dniach opuszczają oni stare, poeppowskie jeszcze baraki i przeprowadzają się do nowych hoteli w Bieńczycach.



Jak już informowaliśmy — muzeum ZF ZBoWiD wzbogaciło ostatnio swoją kolekcję o — czołg. Uroczystego przekazania członka-pomnika przesyłowi ZBoWiD — A. Dalkowskiemu, dokonał w imieniu Ministerstwa Obrony Narodowej gen. Mieczysław Bronowicki. Bezpośrednią opiekę nad pomnikiem przejął młodzieżowy klub „Czterech Pancernych” w Nowej Hucie. Janusz Podlecki

## Jak wygląda opieka nad uczącymi się pracownikami?

(Dokończenie ze str. 4)

Co dziwne, całkowita obojętność (skarżą się na to wszyscy ankietyści) okazują uczniom również ich współtowarzysze pracy. Mało — nawet niechęć. Czyżby tak przejawiała się obojętność przed konkurencją, przed wyższymi kwalifikacjami kolegów?

Motywy podjęcia decyzji o nauce? Z ankiety wynika ona bardzo jasno. Nie nacisk dozoru lub otoczenia, lecz ambicja i dobra wola, chęć marszu naprzód. Ciekawe przy tym jest to, że nigdy prawie nie pojawia się motyw pieniędzy, przeszerzowania, awansu. Ukończenie szkoły nie daje bowiem automatycznie żadnych w tym względzie gwarancji. „Papierek”, choć może i potrzebny, stanowi tylko otwarcie drogi do awansu, spełnienie jednego z warunków. Nigdzie jednak nie jest powiedziane, że przeszerzowanie, czy awans będzie następstwem ukończenia szkoły. Dobrze zdają sobie z tego sprawę wszyscy pracownicy huty — uczniowie, a jednak kształca się Służnie wiążą swą przyszłość z wiedzą, z wiadomościami i umiejętnościami.

### PRZESZKADZA MNOGOŚĆ PRZEPISÓW PRAWNYCH

Nie ma takiego „mocnego”, kto wyznawałby się w gąszczu

### KSIĄŻKI

Nazim Hikmet — „Wiersze” — Wybór wierszy zmarłego przed pięćmioma laty wielkiego tureckiego pisarza, który posiadał polskie obywatelstwo. Wybór, przedkład i wstęp M. Labędzkiej-Kocherowej. PIW (Biblioteka Poetów), cena 15 zł.

Wiktor Zawadzka — „Wielka wojna z czarną flagą” — Powieść, której bohaterami są dzieci, z okresu hitlerowskiej okupacji — zawiera wiele elementów humorystycznych. Wyd. Lubelskie, cena 20 zł.

W godzinach popołudniowych, w Młodzieżowym Domu Kultury im. Janusza Korczaka jak zwykle rojno i gwaro. W towarzystwie dyrektora placówki, Czesława Nowaka odwiedzamy salę Domu Kultury, w których odbywają się ćwiczenia poszczególnych sekcji, koł zainteresowań, zespołów. A jest ich bardzo dużo. W bież. sezonie Młodzieżowy Dom Kultury liczy 27 sekcji i różnego rodzaju pracowni. Korzysta z nich około 2 tys. młodzieży.

Czytelnia liczy ponad 3 tys. tomów. Młodzi czytają książki tylko na miejsce. Tutaj zgrupowany jest Teatrzyk „Katarzynki”. Klub Młodych Zbiornicy „Omnibus” posiada również własne pomieszczenia. Ostatnie hobby — zbiór małych samochodzików. Klub istnieje od nie dawna. Pracownia geograficzna wykonuje mapy plastyczne Polski głównie dla szkół Nowej Huty. To bardzo mozolna praca, wymagająca dużej cierpliwości.

Wielkim zainteresowaniem, szczególnie chłopców cieszy się pracownia fotograficzna. Klubu młodych „młodszych” robi w ciemni odbitki. Pod fachowym kierownictwem młodzi uczą się



Piękne modele samolotów i szwboców powstają w modelarni.

tutaj (poza teorią) samodzielniego wykonywania zdjęć, odbitek, powiększeń. Poza tym pracownia posiada spory dorobek w zakresie organizowania wystaw i konkursów fotograficznych.

Dziewięćto korzystać mogą z pracowni dziewczęta i chłopcy i sycia. W innej sali odbywają się zajęcia rytmiki. W MDK pracują w bież. sezonie 4 grupy rytmiczne.

W najbliższej sali spotkanie z okazji wyzwolenia Krakowa. Do młodzieży mówi przedstawiciel ZBoWiD-u tow. Marian Sobolewski. W czę-

## Wśród dzieci i młodzieży

ści artystycznej występ estrady piosenki i estrady poetyckiej. Są to jedne z najliczniejszych i najbardziej popularnych zespołów MDK. Znany jest także, i to nie tylko na terenie Nowej Huty, zespół wokalny „Smarkule”, który w grudniu ub. roku obchodził dwulecie swej działalności. Zespół ten często występuje w naszej dzielnicy, m. in. na spotkaniach ZBoWiD czy VI Dzielnicej Przychodni Obwodowej. Ponadto brał udział w rajdach leninowskich, konkursach i festiwalach piosenki, zdobywając nagrody i wyróżnienia. 24 lutego „Smarkule” wystąpią w MDK przy ul. Krowoderskiej, dla młodzieży szkolnej Krakowa.

W MDK pracuje 5 zespołów akordeonistów, zespoły gitarowe, chór chłopięcy. Ten ostatni zespół, mimo iż pracuje dopiero w bież. sezonie kulturalno-oświatowym, ma już duże osiągnięcia w swej pracy. Chór liczy obecnie około 40 osób i składa się z uczniów klas IV szkół podstawowych. Z wiosną planuje się zorganizowanie nowej grupy (dla klas III). Nowością jest również zespół muzyczny, gitarowy, mający na swym koncie już kilka występów.

MDK posiada kilka pracowni technicznych: modelarnię, składającą się z 4 sekcji, gabinet

## To był bal!



Kto nie był na Balu „Z Fioletem” w ubiegłą sobotę w Ognisku Młodych ZMS, ma czego żałować. Takiej zabawy nie było w tym karnawale nigdzie! Przy dźwiękach trzech orkiestr, w świetle lampionów i świec bawiono się hucnie do białego rana. Wprawdzie złośliwa odwilż sprawiła organizatorom brzydkiego figla i nie mógł zakończyć tanecznych harców szumnie zapowiadany staropolski kulig, ale i ewgaiska orkiestra i pomysłowy korowód na salach „Ogniska” przy świetle zawiązanych świec i sam inaurujący bal polonez stanowiły nie lada atrakcje.

I jeszcze stroje! Od ludowych, żołnierskich z niemal wczesnych epok po najnowocześniejsze. Na bal przybyli nawet przedstawiciele dalekich Chin z nierozłączną „czerwona księżyczka”. Kulminacyjnym punktem balu był wybór najpięknego przebrania. I tak, jak ewgaiska orkiestra miała największe wzięcie, tak i w tej konkurencji zwyciężył „Cwagański Tabor”. Możemy zdradzić, że przewodził mu Malina Durak i Irena Sroczynska z ZW ZMS oraz sam kierownik Ogniska Młodych Stanisław Daniłoś. (now)

### VII Olimpiada Kulturalna HIL

Ostatnio do olimpiady przystąpił nowy wydział: Walcownia Drobna i Druki. Szerog wydziałów huty rozpoczęło już działalność w ramach konkursów olimpiady, przystępując również do konkursów indywidualnych. bg

radiotechniczny oraz pracownię majsterkowania. Jest sala gier i zabaw, pracownia plastyczna, pracownia techniczna, mieszcząca się w suterynach. Salę tę zaadaptowano we własnym zakresie. Wartość prac społecznych wyniosła około 40 tys. zł.

W placówce mieści się gabinet metodyczny, prowadzący od roku zajęcia z zakresu tańca, małej techniki itp. dla pracowników świetlic i ogródków jordanowskich. W najbliższej przyszłości myśli się o prowadzeniu szkolenia na tere-

nie MDK (nauka zawodu) dla młodzieży w wieku od 16 do 18 lat.

Jedną z form pracy jest działalność imprezowa, zarówno typu oświatowego, jak i artystycznego. W ub. roku w imprezach uczestniczyło około 33.500 młodzieży, obecnie liczba ta poważnie wzrosła. Jak informuje dyrektor placówki, w sezonie 1967/68 zorganizowano 65 występów z udziałem własnych zespołów artystycznych, w bież. sezonie było ich już ponad 30.

Odbywają się także różnego rodzaju spotkania, prelekcje, m. in. z zakresu historii, geografii, na temat zabytków Krakowa. Trzy razy w tygodniu wyświetlane są filmy, w tym w każdą sobotę — bajki dla najmłodszych. Godne uwagi są coraz silniej nawiązujące się kontakty z organizacją ZBoWiD, dla której części artystyczne spotkań zapewniają bardzo często zespoły MDK.

Młodzieżowy Dom Kultury im. J. Korczaka w Nowej Hucie (os. Szkolne bl. 17) działa więc w trzech zasadniczych kierunkach: technicznym, artystycznym i organizacji imprez masowych. Podobne rodzaje pracy kontynuowane są w filiach MDK: na Wzgórzach Krzeszowińskich i w os. Willowym. Na Wzgórzach prowadzone są za-



Zespół wokalny MDK „Smarkule”.

jęcia rytmiki, działa zespół akordeonistów, gitarowy, pracownia plastyczna, majsterkowania. Tylko ta ostatnia liczy około 120 młodzieży. Tutaj też prowadzone są zajęcia świetlicowe, podobnie jak w placówce w os. Willowym, gdzie ponadto pracują grupy rytmiczne. W najbliższym czasie przejmie się świetlicę w os. Uroczym, w której m. in. planuje się zorganizowanie zespołów muzycznych.

Działalność MDK jest bardzo szeroka i trudno wspomnieć o wszystkich formach pracy. Placówka ta posiada szczególnie bogaty program na rok bieżący, rok XX-lecia Nowej Huty. O planach tych napiszemy w najbliższym numerze „Głosu”.

Niestety placówka ta boryka się z trudnościami, a najważniejszy z nich to z pewnością niewystarczające pomieszczenia, zarówno pod względem ilości, jak i wielkości. MDK np. nie posiada dużej sali imprezowej. A to jest chyba konieczne przy tego typu działalności. B. GODLEWSKA

POGODA

P O DŁUGIM okresie mrozów przyszła odwilż. Nad Polskę napłynęło ciepłe i wilgotne powietrze z Atlantyku. A spró...

Z pracy DZBM

- Budowa zaplecza dla ADM
Sprawy socjalne załogi
Na 20-lecie Nowej Huty

Aby m. in. zwiększyć moc przerobową przedsiębiorstwa kończy się budowę dwóch pawilonów ADM nr 5 w os. Szkolnym i nr 8 w os. Teatralnym. W pawilonach tych znajdują pomieszczenia zarówno warsztaty DZBM, jak i biura administracji. Budynki są już gotowe, oddanie ich do użytku opóźnia Miejskie Przedsiębiorstwo Remont...

Budow., które wykonuje ślusarkę. Apelujemy o przyspieszenie robót...

Z myślą o poprawie warunków pracy załogi DZBM, kierownictwo przedsiębiorstwa, w swych planach rozwojowych, wiele uwagi poświęca zagadnieniom socjalnym. M. in. projektuje się budowę szatni w budynku Dyrekcji, zorganizowanie punktu zaopatrzenia w posiłki dla pracowników.

Modernizacji ulegnie ośrodek campingowy w Muszynie-Zdroju. W sezonie korzystać z niego będzie mogło około 360 osób. Dzieci pracowników DZBM otrzymają ośrodek kolonijny w Żywcu - Sporyszu.

Duży nacisk położony zostanie na pracę polityczno-wychowawczą i kulturalną wśród załogi. Aktywniejsze...

„Mikrofon dla wszystkich”

Do działu w imprezie, której celem jest popularyzacja wartościowego repertuaru oraz właściwego wykonania utworów organizatorzy zapraszają piosenkarzy amatorów, zespoły wokalne i muzyczne z województwa krakowskiego. Zgłoszenia do udziału w imprezie przyjmie ZDK HiL do 5 lutego, przesłuchania wokalistów i zespołów muzycznych planowane są 8 bm.

W zgłoszeniu prosimy o podanie repertuaru z zaznaczeniem tytułów utworów oraz imion i nazwisk kompozytorów i autorów. Soliści i zespoły powinny zaprezentować...

ść będzie społeczny ośrodek propagandy partyjnej. Wzrośnie działalność odczytowa, wzmocniona zostanie propaganda wizualna. W bież. roku kontynuować będą swą działalność dwa amatorskie zespoły artystyczne przedsiębiorstwa. Myśli się również o założeniu klubu pracownika gospodarki komunalnej.

W związku z 20-leciem Nowej Huty, w okresie od marca do sierpnia bież. roku szczególnie dużo uwagi poświęci się dekoracji bloków na terenie dzielnicy. Planuje się wybudowanie stałych punktów dekoracyjno-propagandowych w osiedlach. Do realizacji, tego zamierzenia konieczna jest jednak pomoc ze strony HiL, PPB HiL czy innych większych przedsiębiorstw. Z pewnością nie odmówią one swego poparcia.

Z inicjatywy DZBM, a w porozumieniu z komitetem 20-lecia, planuje się zorganizowanie wystawy rzeźby plenerowej. Istotną sprawą jest, aby niektóre z tych elementów mogły zostać na stałe na terenie Nowej Huty.

Ponadto DZBM planuje zorganizowanie konkursu-ankiety, na temat zagadnień komunalnych, pracy DZBM itp.

3 utwory, z których komisja wybiera dwa na imprezę finałową. Koncert ten odbędzie się 9 lutego w Hali Widowiskowo-Sportowej HiL i nagrywany będzie przez Polskie Radio.

Organizatorami imprezy są: Centralna Rada Związków Zawodowych, Wojewódzka Komisja Zw. Zaw., Polskie Radio - Warszawa (Redakcja muzyki rozrywkowej) oraz Dom Kultury Huty im. Lenina. Bliższych informacji udziela ZDK HiL, ul. Majakowskiego 2. bg

Krótko

„ZBYSZKO I JAGIENKA”

W ub. sobotę nastąpiło otwarcie nowej placówki podległej Dyrekcji MHD Art. Przemysłowymi, sklepu młodzieżowego pn. „Zbyszko i Jagienka” w os. Teatralnym. Placówka dysponuje dużym wyborem konfekcji dla młodzieży, tutaj też prowadzona będzie sprzedaż produkcji modelowej. Zapraszamy...

NOWA BAZA MPO

Ostatnio przekazano do eksploatacji bazę Miejskiego Przedsiębiorstwa Oczyszczania. Koszt inwestycji, składającej się m. in. z hali warsztatowych, magazynów, garaży, hali przeglądowej dla samochodów i sprzętu, wyniósł około 50 mln zł.

Łączna kubatura obiektów bazy MPO w Łęgu wynosi 62 tys. m sześć.

Z OKAZJI XX-LECIA

Z okazji roku jubileuszowego, poszczególne komitety osiedlowe Nowej Huty projektują budowę inwestycji, będących dobitnym akcentem XX-lecia dzielnicy. M. in. komitety osiedli: Słonecznego i Szkolnego planują wybudowanie fontanny na terenie tego ostatniego osiedla. bg

MOŻE PAWILON GASTRONOMICZNY?

Jak wiadomo, wiele było projektów w sprawie zagospodarowania sporego zielenca przy Alei Rewolucji Październikowej, naprzeciwko Dzielnikowej Rady Narodowej. Okres zimowy sprzyja projektowaniu różnych ładnych rzeczy, które wiosną można by realizować (przynajmniej teoretycznie). Bardzo brakuje w tym miejscu baru kawowego ze stolikami i wygodnymi krzesłami, w którym z pewnością chętnie wypiliby filiżankę moki interesanci po załatwieniu swoich spraw w DRN, a także wielu mieszkańców sąsiadujących z tym terenem osiedli. Może więc dałoby się wznieść wśród zieleni ładny pawilon z kawiarenką, barem kawowym?

CO W TYGODNIU?

KINA
SWIT 1-6 bm. godz. 15.45, 18 i 20.15 „Czarny mustang” prod. USA, dozwolony od lat 11. Od 7 do 9 bm. godz. 15.30, 18 i 20.30 „Bunt” prod. japońskiej od lat 16.

SWIT - MAŁA SALA od 1 do 4 bm. godz. 15, 17.15 i 19.30 „Czarny dzień w Black Rock” prod. USA, doz. od lat 16. Od 5 do 8 bm. godz. 15, 17 i 19.15 „Czarne i białe” prod. USA, doz. od lat 16.

SWIATOWID. Do 2 bm. „Beczka prochu” prod. japońskiej, doz. od lat 16. Od 3 do 6 bm. godz. 15.45, 18 i 20.15 „Fantomas wraca” prod. francuskiej, doz. od lat 14. Od 7 do 12 bm. „Napać stulecia” prod. angielskiej, doz. od lat 16.

SWIATOWID - MAŁA SALA od 1 do 4 bm. godz. 14.45, 17.15 i 19.30 „Panie i panowie” prod. włoskiej, od lat 18. Od 5 do 8 godz. 15, 17 i 19 „Ucieczka w miłozenie” prod. NRD od lat 14.

SINKS: do 2 bm. „Rzeka Czerwona” prod. USA, doz. od lat 16, od 3 do 5 bm. „Człowiek bez paszportu” prod. radzieckiej, doz. od lat 14. Od 6 do 9 bm. „Włóczęgi północy” prod. USA doz. od lat 7.

TEATR LUDOWY

Od 1 do 5 bm. teatr nieczynny z powodu choroby aktorów. 6 bm. godz. 19.15 premiera sztuki J. Krasińskiego „Filip z prawdą w oczach”, 7 bm. godz. 19.15 „Filip z prawdą w oczach”

ZDK HiL

UL. MAJAKOWSKIEGO 2
3. II. godz. 18.30 - Klub Miłośników Teatru - spektakl Teatru Małych Form pt. „Listy dwóch młodych mężatek” wg Balzaka. Udział biorą: Romana Próchnicka i Maria Nowotarska. Opracowanie literackie H. Vogler, 6. II. godz. 18.30 - Wieczoro Studio Estetyki. Z cyklu „Reportaże kulturalne z moich podróży” pt. „Bizancjum z moich podróży” - prelekcja mgr H. Bohdanowicz.

OGNIKO MŁODYCH

4. II. godz. 18.30 z cyklu „W poszukiwaniu pozytywnego bohatera” - „Bohater naszych czasów” mówi mgr Józef Sarniecki, 6. II. godz. 18.30 - z cyklu „Czwartki na weselo”, „Młodzieżowe aktualności” pod redakcją Stanisława Nowakowskiego.

KLUB MŁODEGO HUTNIKA

3. II. godz. 18.30 - Podróż do zielonych cierni - Teatr Jednego Aktora w wykonaniu Barbary Zgorzałewicz, 4. II. godz. 18.30 - projekcja filmów krótkometrażowych, 5. II. godz. 18.30 - spotkanie z plk. Kepskim, 7. II. godz. 18.30 „Kultura obyczajów” - pogadanka mgr H. Bohdanowicz.

TELEWIZJA OD 1 DO 7 BM.

SOBOTA
Godz. 10.20 „Na tropach zbrodni” - film fab. 11.55 „Zoologia” (kl. VII), 15.35 TV Kurs Rolniczy, 16.10 Klub rodziców, 16.35 Dziennik TV, 16.45 Dla młodych widzów, 17.45 „Spotkania z przyrodą”, 18.10 Kronika 50-lecia Kraju Rad, 18.35 Pierwszy dzień miasta, 19.05 „Wieczorne rozmowy”, 19.20 Dobranoc, 19.30 Monitor, 20.10 „Pegaz”, 20.55 „Z wizytą u was”, 22.00 Dziennik TV, 22.15 Wiadomości sportowe, 22.25 Kino Interesujących Filmów: „Czwarta nad ranem” - film fab. prod. ang.

NIEDZIELA

Godz. 8.30 „W świecie sztuki” - Transmisja z Moskwy, 9.00 TV Kurs Rolniczy, 9.45 PKF, 9.55 „Nie wszystkie niedźwiedzie śpią zimą” - film, 10.30 „Festiwal młodych”, 11.00 „Stawka większa niż życie”, 11.55 Dziennik TV, 12.05 „Rawcie się z nami”, 12.45 „Miasto znowu żyje”, 13.20 „Przemiany”, 13.50 Teatrzyk dla przedszkolaków, 14.30 „Piórkami i...

węgłem”, 14.55 „My - 69” - teleturniej, 15.50 „Folieton Hłacki”, 16.05 „Kobieta i małpy” - film, 16.55 „Pogadanki o języku”, 17.10 Teatr Niedzielny: „Gra o Herodzie”, 17.55 „Ludzie i zdarzenia”, 18.10 Kabaret „Dreptak”, 19.20 Dobranoc, 19.30 Dziennik TV, 20.05 „Polacy na frontach II wojny światowej”, 20.25 „Zakochani są między nami” - film, 21.40 Wiadomości sportowe, 21.50 „Ewa i goście” - film.

PONIEDZIAŁEK

Godz. 15.30 Politechnika TV, 16.35 Dziennik TV, 16.45 Dla dzieci, 17.30 Magazyn sportowy, 17.50 Kronika, 18.15 „Kino K-ótkich Filmów”, 18.45 „Eureka”, 19.20 Dobranoc, 19.30 Dziennik TV, 20.05 Teatr TV: Ernest Bryll „Chłopaki”, 21.05 „U pisarzy Ziemi Północnych”, 21.35 „Od Bałtyku do Oceanu Spokojnego”, 21.50 Dziennik TV.

WTOREK

Godz. 9.20 „Wiosna” - film fab. 10.55 Język polski (kl. XI), 15.55 Przystosowanie Rolnicze, 16.30 Dziennik TV, 16.40 Kronika, 17.00 Telewizyjny Ekran Młodych, 19.20 Dobranoc, 19.30 Dziennik TV, 20.05 „Głoda piosenki”, 20.40 Mistrzostwa Europy w jeździe figurowej na lodzie, 21.30 „Przećwi tradycji”, 21.55 Dziennik TV, 22.10 „Wiosna” - film fab.

ŚRODA

Godz. 11.55 Fizyka (kl. VI), 15.00 Matematyka w szkole, 15.30 Politechnika TV, 16.35 Dziennik TV, 16.45 „Zrób to sam”, 17.00 „Związek Zielonego Zeszycu”, 17.25 „Telekram”, 17.35 Na morskich szlakach”, 18.00 Kronika, 18.15 „Jazz w Filharmonii”, 18.45 Wszelchnia TV, 19.20 Dobranoc, 19.30 Dziennik TV, 20.05 „Światowid”, 20.40 Mistrzostwa Europy w jeździe figurowej na lodzie, 22.00 U krakowskich pisarzy, 22.15 Dziennik TV.

CZWARTEK

Godz. 10.55 Język polski (kl. VII), 12.45 Mechanizacja rolnictwa, 16.35 Dziennik TV, 16.45 „Ekran z Bratkami”, 17.50 Z kamerą po kraju, 18.10 „Zimowy wieczór” reportaż z PGR, 18.40 Kronika, 19.20 Dobranoc, 19.30 Dziennik TV, 20.05 „Bydgoszcz literacka”, 20.35 „Stawka większa niż życie”, 21.35 Magazyn Medyczny, 21.55 Dziennik TV, 22.10 Mistrzostwa Europy w jeździe figurowej na lodzie.

PIĄTEK

Godz. 9.55 Zajęcia techniczne (kl. VII), 10.25 „Stawka większa niż życie”, 16.15 „Wybieramy zawodów”, 16.35 Dziennik, 16.45 Kino „Płysz”, 17.05 „Miś z okienka”, 17.20 TV Kurier Mazowiecki, 17.55 „Nie tylko dla Pań”, 17.55 Film z serii „Przygody don Kichota”, 18.20 Wszelchnia TV, 18.50 Kronika, 19.20 Dobranoc, 19.30 Dziennik TV, 20.10 Program ekonomiczny, 20.40 Teatr TV: Gałuszka „Anatema”, 22.00 Dziennik TV, 22.15 Mistrzostwa Europy w jeździe figurowej na lodzie.

ODCZYT W DOMU TECHNIKA

W dniu 23 stycznia br. w Domu Technika NOT, odbył się odczyt mgr inż. J. Kmaka na temat „Automatyzacja procesów spiekania”, dla pracowników służb technologicznych i elektrycznych obu Aglomeracji Huty im. Lenina. Był to pierwszy odczyt z cyklu: „Kierunki automatyzacji procesów w hutnictwie”, ujętego w programie działalności szkoleniowej Oddziału Stowarzyszenia Elektryków Polskich w Nowej Hucie. Następnym odczyt pt. „Automatyzacja procesów wielkopiecnych”, odbędzie się 26 lutego br., godz. 18, sala nr 4 w Domu Technika NOT, os. Centrum C, bl. 10.

Z notatnika obserwatora

MOŻE PAWILON GASTRONOMICZNY?

Oryginalne rozwiązanie architektoniczne pawilonu mogłoby stanowić ozdobę tej części Nowej Huty, z pięknymi, kolorowymi blokami. Myśl o nowym barze kawowym nie jest odkrywcza, gdyż życzenie takie sygnalizuje wielu mieszkańców naszej dzielnicy, a tych osiedli w szczególności. Trzeba ją uznać za słuszną.

PRZED WSZYSTKIM PROFILAKTYKA

Cóż, jak słychać grypa przywędrowała również do Nowej Huty. Oczywiście nie trzeba się sugerować, że każde przeziębienie grypopodobne jest odrazu spowodowane wirusem Hong Kong. Przeziębieniem sprzyjać wahaniam temperatury i zimowy...

W TEATRACH

8 i 9 lutego br. o godz. 19.15 na scenie Teatru „Rozmaitości” grane będzie barwne widowisko kostiumowe „Cyrano de Bergerac” w reżyserii Ryszarda Smożewskiego. Treścią tego, cieszącego się dużym powodzeniem przedstawienia są miłosne perypetie bohatera awanturnika i szermierza Cyrana de Bergerac. Miłość, zdrada, intrygi dworu francuskiego, brawurowe pojedynki. W roli tytułowej Marian Gamski, w roli Roxany - Irena Grzonka. Bilety do nabycia w kasie tea-

Trzeba nadrobić zaległości

W ub. roku niestety nie wykonano planu w zakresie elewacji i tynkowania starych bloków. Na około 94 tys. m kw. tynków wykonano blisko 72 tys. W ten sposób nastąpiły nowe zaległości w tej dziedzinie, co poważnie zwiększa zadania na rok bieżący. A plan na rok 1969 jest bardzo wysoki, wynosi 100.860 m kw. tynków.

NOTATNIK KULTURALNY

W ramach obchodów 20-lecia Nowej Huty i 25-lecia PRL organizowany jest przegląd zespołów muzycznych dzielnicy, jak również i wokalistów. W lutym i marcu planowane są przesłuchania, impreza finałowa odbędzie się w kwietniu, w Hali Widowiskowo-Sportowej HiL. W przeglądzie udział wezmą m. in. zespoły ZDK HiL.

Dużym powodzeniem cieszy się spotkanie z Ryszardem Rodzińskim, który zapoznał mieszkańców hoteli w Grębałowie z wrażeniami z podróży po Włoszech. Klub w Grębałowie, prowadzony przez ZDK HiL ma bogaty program, na który składają się zarówno spotkania typu oświatowego, jak i imprezy rozrywkowe.

Hotel nr 39 zwyciężył w olimpiadzie

Ostatnio Komisja Główna IV Olimpiady Kulturalnej Hoteli Pracowniczych HiL dokonała podsumowania tegorocznej imprezy. Największą ilość punktów i I miejsce zdobył hotel nr 39 - DMH - otrzymując jednocześnie nagrodę w wysokości 2 tys. zł. II miejsce i nagrody po 1.500 zł otrzymały: Hutnicze Przedsiębiorstwo Remontowe oraz hotel nr 38, DMH. Na III miejscu uplasował się...

hotel nr 40, również Domu Młodego Hutnika, uzyskując 1000 zł nagrody.

Dwa wyróżnienia po 500 zł przyznano hotelom nr 19, os. Na Wzgórzach Krzesławickich oraz nr 25 - w Bieńczykach Nowych.

Ponadto dyplomy specjalne otrzymały hotele nr 31, 8, 33, 3, 28, 29, 18 i 17, a dyplomy za udział w imprezie: hotele nr: 2, 21, 20, 32, 4, 5, 7, 16. bg

W naszym Osiedlu
SM HUTNIK

Ani obejrzelismy się, a spółdzielczość mieszkaniowa w Nowej Hucie stała się potentatem. W blokach spółdzielczych mieszka blisko 6,4 tys. rodzin. Hutnicy - spółdzielcy stanowią już spora społeczność, licząca wraz z rodzinami 13 tys. osób. SM „Hutnik” nie tylko zaspakaja potrzeby mieszkaniowe Nowej Huty, ale i gospodaruje swymi osiedlami oraz prowadzi działalność społeczno-wychowawczą. Nasza rubryka adresujemy do mieszkańców tych osiedli, by stale informowała naszych Czytelników o sprawach dotyczących codziennych problemów ich osiedla. Będziemy pisać o perspektywach rozwoju dzielnicy i o tych małych, codziennych problemach i bolączkach. Chcemy służyć pomocą i radą we wszystkich waszych kłopotach.

Zarząd Spółdzielni „Hutnik” przygotowuje się do przyjęcia na przełomie stycznia i lutego 142 mieszkań, w budynku nr 6 na os. Strusia. Jest to część A tego budynku. Część B i C oddane zostaną do końca I kwartału. W pierwszej części zamieszkała spółdzielcy oczekujący na mieszkanie z budownictwa powszechnego. Z budownictwa zakłado-



Prosimy spojrzeć jak wspaniale prezentuje się ta prosta w kroju sukienka ze stanem podkrośnym dwukolorowym paskiem i wzorzystą, wiązana na ramieniu apaszką.

# I do nas dotarła grypa...

Rozszerza się, niestety, epidemia grypy w naszej dzielnicy. Coraz więcej zachorowań i co za tym idzie coraz trudniejsze zadania obarczają służbę zdrowia. Poradnie przepelnione. Zgłoszeń o wizytę domową jest tak dużo, że nie sposób pospieszyć z pomocą wszystkim chorym. Lekarze przyjmują po 60 pacjentów dziennie, wizyt domowych zaś mają po kilkanaście. Dwoją się i troją, ofiarnie zdając swój trudny egzamin.



Na korytarzu — sami zagrypieni. Lekarze ordynują po kilkanaście godzin.

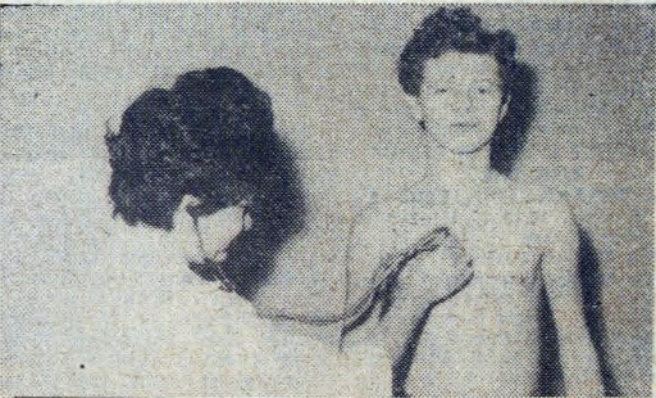

Chorują starzy i młodzi: lekarka Maria Indykowska bada pacjenta.



Pełne ręce roboty ma siostra przełożona Maria Majcherezek. Wraz z inną pielęgniarką wypisuje zwolnienia lekarskie.



W antenie nr 3 obsługa chorych i farmaceutki, nie licząc personelu pomocniczego. Mimo, że jest pełno, nie czeka się tutaj długo na leki.

W Przychodni Rejonowej 3/VI os. Szkolne — zatłoczony korytarz. Ordynuje 3 pediatrów i 5 lekarzy ogólnej specjalności. Pielęgniarki uwiązują się wśród chorych. Wypisuje się po ok. 200 zwolnień z pracy. Cały personel, na czele z kierownikiem przychodni lek. Ewą Kuhnel, trwa na posterunku.

Również w aptekach — tłok. Wydają leki przeciwgrypowe np. „Asprocol”, „Influmin”, „Isoschin”, witamine C. Zaopatrzenie jest dobre, warto podkreślić, że w ciągu paru dni Apteka nr 3 na os. Szkolnym sprzedała zakładowo pracy ok. milion sztuk witaminy C. Braki, które powstają są natychmiast uzupełniane przez Zarząd Aptek.

Tekst i zdjęcia: J. BROŻEK



Na zapleczu apteki przygotowuje się lekarstwa na receptę.

## Porady praktyczne

Przepisy na potrawy z mrożonych truskawek, które dzisiaj podajemy na prośbę pani C. M. z Osiedla Górali i pani A. R. z Osiedla na Skarpie, będą równocześnie uzupełnieniem porad drukowanych w poprzednim numerze naszej gazety. — Truskawki należą do najpopularniejszych mrożonek. Owoce te świetnie znoszą proces zamrażania, nie tracąc przy tym wcale swoich wartości smakowych a przy tym posiadają większy procent witaminy C niż cytryny i pomarańcze. W sklepach są sprzedawane truskawki z cukrem i bez cukru. — Owoce bez cukru należy przed rozmrożeniem przesycać cukrem.

**Truskawki z bitą śmietaną** — Składniki: 50 dkg. mrożonych truskawek (bez cukru), 1/4 l. śmietany, 12 dkg cukru kryształ, 2 dkg cukru pudru. — Truskawki przesycać cukrem (powinny zupełnie się rozmrozić). Ochłodzoną śmietanę powoli ubić z cukrem pudrem. — Truskawki ułożyć na talerzykach i polać bitą śmietaną.

**Cocktail truskawkowy** — Składniki: pół szklanki śmietany, pół szklanki mleka, sok z pół cytryny, 10 dkg cukru, 16 dkg truskawek (bez cukru). — Truskawki przesycać cukrem

(do częściowego rozmrożenia) wycisnąć sok z pół cytryny — wymieszać. Ostudzone w lodówce mleko wymieszać i ubić z 12 dkg truskawek na jednolitą masę. W drugim naczyniu ubić na krem śmietanę z cukrem. Masę wkładamy do szklanek, ozdabiamy śmietaną i owocami.

**Placek z truskawkami** — składniki: 35 dkg truskawek, 3 białka, 20 dkg cukru, 3 żółtka, 8 dkg maki, 2 dkg tłuszczu, cukier waniliowy, skórka cytrynowa. — Składniki na krem: 10 dkg truskawek, pół szklanki mleka, 2 żółtka, 2 dkg cukru, 4 dkg maki kruszki. 1/4 l. śmietany. — Do ubitych z cukrem białek dodać żółtka, cukier waniliowy, skórkę z cytryny i wymieszać z makią. Ciepło dobrze wymieszać walkiem w donicy na jednolite, pulchne ciasto — ułożyć na wysmarowanej tłuszczem i wyspanej mąką blasze — upiec w piecu lub prożu. Na wystudzony placek ułożyć częściowo rozmrożone, polane kremem truskawki. Krem powinien szczególnie okrywać truskawki, tak aby nie było do nich dostępu powietrza. Placek należy spożywać tego samego dnia. — Sposób na przygotowanie kremu: Mleko, żółtka, cukier, mąkę kruszatkę ubijać w garnku postawionym na ciepłej płytce lub na parze (nie dopuszczając do wrzenia). Po ubiciu krem należy wstawić do lodówki. Zimny krem wymieszać z bitą śmietaną i truskawkami.

## Na ekranie

### FILM RADZIECKO-WŁOSKI?

Prowadzone są rozmowy w sprawie współprodukcji filmu radziecko-włoskiego pt. „Słonecznik”. Reżyserować ma Vittorio de Sica; w roli Włocha, który w walce na froncie wschodnim stracił nogę i po wojnie ożenił się z Rosjanką — wystąpi Marcello Mastroianni. Upomni się o niego żona Włoszka, którą zagrałaby Sophia Loren. Parze włoskich aktorów partnerować mają aktorzy radzieccy.

### WESTERN POLAŃSKIEGO

Roman Polański rozpoczął w Hollywood realizację swego pierwszego westernu „Donner Pass”. Obraz ukazał ma dramatyczną, drapieżną wizję podboju Dzikiego Zachodu poprzez losy grupy osadników. Zimą w górach Sierra Nevada zgłodniał pionierzy będą się kolejno zjadać a ich kanibalizm „zdemaskuje umowność etyki i zasad moralnych naszego świata”.

### „TRANSPANTACJA”

Przeszczyty serca dokonywane w różnych krajach i sensoryjne postępy światowej chirurgii trafiają do twórczości filmowej. Reżyser włoski Luigi Zampa rozpoczyna „krecenie filmu pt. „Transplantacja”, nie tak bardzo zresztą z gatunku science-fiction, choć jego fabuła rozgrywa się w przyszłości i dotyczy przeszczepu ... mózgu.

### RODZINA...NIE TAK ZNOW WZOROWA

Życie Kennedych obejrzeć mieli na ekranie widzowie nakręcanego w studio rzymskim filmu „Historia z Dallas”. Po małżeństwie „Jackie” z miliarderem Onassem film-apoteoza trwałości amerykańskiej rodziny, stracił swój poprzedni sens. Aktual-

nie produkcję „Historii z Dallas” przerwano.

### „ZNICZ OLIMPIJSKI”

W pierwszej dekadzie stycznia w Zakopanem reżyser Lech Lorentowicz rozpoczął realizację filmu „Znicz olimpijski”, poświęconego patriotycznej postawie polskich sportowców-olimpijczyków w okresie hitlerowskiej okupacji. Po niezbyt udanych przygotowaniach produkcyjnych, którymi kierował Jerzy Rużowicz, przed kamerą Bogusława Lambacha stanęli pierwsi aktorzy: Edmund Fetting jako komendant zakopiańskiego Gestapo i Arkadiusz Bazak jako jego współpracownik oraz odtworzący rolę sportowców-narciarzy Zygmunt Maciejewski i Andrzej Herder. Następne sceny z udziałem żandarmerii węgierskiej filmowano między Poroninem i Bukowiną. Film nakręcony zostanie w plenerze górskim i w Budapeszcie.

### ZAKUPILIŚMY

„Iwan Makarowicz” — radziecki film z czasów II wojny światowej. Przeżycia 10-letniego chłopca ewakuowanego po stracie najbliższych za Ural. Bohater jest jedynym żywicielem i opiekunem małej dziewczynki i jej chorej babci. Reżyseria: Igor Dobrolubow.

„Wyznanie dla Robin Hooda” — nowa, barwna wersja przygodowego bohatera angielskich legend. Średniowieczna Anglia została podbita przez Normanów, którzy prześladowali ludność pochodzenia saksońskiego. Wyjęty spod prawa Robin Hood wraz z bandą oddanych mu rozbójników napada na bogatych, pomaga biednym, walczy przeciwko okrutnym przedstawicielom normandzkiej władzy. (dr)

## • Rozrywki umysłowe • Rozrywki umysłowe • Rozrywki umysłowe •

### KRZYŻÓWKA

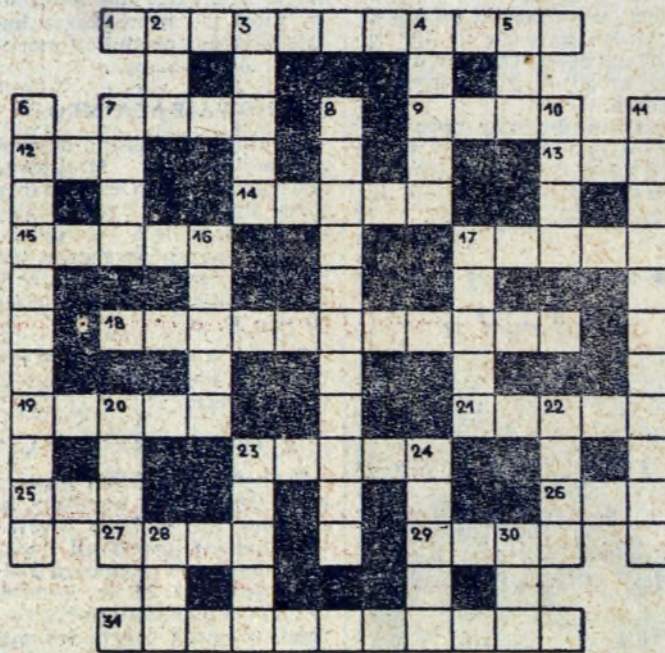

### WIROWKA

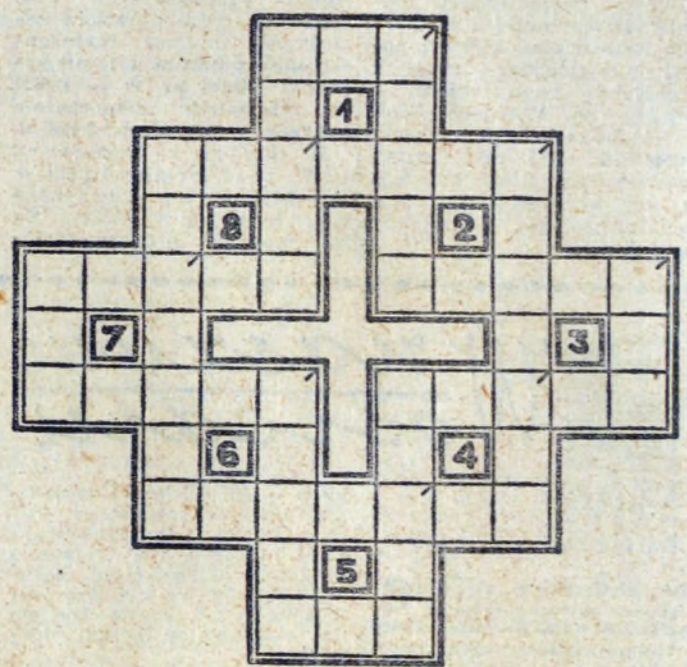

Poziomo: 7. zaczyna się na wysokości 12 km, 7. pracuje nim rolnik, stosuje go narciarz, 9. pierwszy po Bogu na Nautilusie, 12. córka Uranosa i Gai ułożamiana z Kybele, 13. była towarzyską i hazardową, 14. rekordzista spania, 15. przeskakuje w cylindrze, 17. chwyt, zuch, 19. działacz polityczny Królestwa Polskiego, zwolennik ugody z caratem. W 1862 r. był naczelnikiem Rządu Cywilnego Królestwa Polskiego, 20. otoczka pozwalająca niektórym organizmom przetrwać niesprzyjające warunki, 21. moneta Indii, Pakistanu, 23. b. wydłużone państwo nad oceanem, 27. marynarskie tapczany, 29. to co kiedyś było statkiem, 31. człowiek w plekle.

Pionowo: 2. odwrotna strona frontu, 3. wielooki strażnik z mitologii, 4. zakończenie, koniec, 5. najlepszy bono z Jamajki, 5. zawieszanie bono, 7. miejski albo samochodowy, 8. obywatel świata, 10. służy psu do wyrażania zadowolenia, 11. niegdys handlowała z wojskiem, 16. mo-

że być dziejowa, polityczna, społeczna, międzynarodowa, 17. niewola tatarska lub turecka, 20. nagłe zaburzenie wielu funkcji organizmu, 22. cienki, ostry, przenikliwy ton, glos, 23. nadzieja krowy, 24. imię mekskie, 28. narząd który bieleje, 30. córka Zeusa i Eris, uosobienie błędu i lekkomyślności.

### BONY KSIĄŻKOWE ZA ROZWIĄZANIE ZADAŃ Z NR 3 WYLOSOWALI:

- Marian Wach — Nowa Huta, Centrum C, bl. 9 m. 97;
- Maria Michalik — Nowa Huta, os. Kolorowe 9 m. 59;
- Kornelia Giza — Nowa Huta, Centrum A, bl. 2 m. 17;
- Jan Mic — Kraków 34, Wyciąże 47;
- Zbigniew Kulma — Surówki 19, p-ta Przebieczany, pow. Kraków.

Uwaga: bony wysyłamy pocztą.

Dookoła liczb wpisać 8 ośmioliterowych wyrazów o podanym znaczeniu. Kierunek wpisywania zegarowy. Początek wyrazów w prawej, górnej (oznaczonej) kratce każdego kwadratu.

Znaczenie wyrazów: 1. szczególne podobieństwo rzeczy, sytuacji, procesów składających się z 2. miasto w Birnie nad rzeką Irawadi, 3. u stóp Giewontu, 4. idzie nań zboże ale idą i książki, 5. coś mniej ważne, uboczne, drugoplanowe, 6. rodzaj siła, 7. w stosunku do nas chodzą „do góry nogami”, 8. może być finansowa, handlowa, wojskowa.

Rozwiązania prosimy kierować na adres redakcji do dnia 7 lutego br. Wśród czytelników, którzy nadesła prawidłowe rozwiązania, redakcja rozlosuje nagrody — bony książkowe.

### ROZWIĄZANIE ZADAŃ Z NR 4

KRZYŻÓWKA  
Poziomo: 5. zakraplacz, 8. Tor-kat, 9. Witold, 11. dylemat, 12.

Tykocin, 13. krew, 14. wiesio, 16. organy, 18. Warszawianka, 21. koniak, 23. kartel, 24. okno, 25. przywata, 27. wierzba, 28. altana, 29. ruczał, 30. mieszkanie.

Pionowo: 1. kastet, 2. mrowisko, 3. śledztwo, 4. ochwat, 6. przerwa, 7. koloryt, 8. trygonometria, 10. dziesięciobój, 15. losza, 17. rutada, 19. okowita, 29. pleraza, 22. kontrast, 23. kombinat, 26. azalia, 27. wirnik.

MIKROKRZYŻÓWKA  
Poziomo: 4. antykwa, 5. insekt, 6. Rewizor.

Pionowo: 1. tabakiera, 2. kryterium, 3. kantaryda.

„GŁOS NOWEJ HUTY”.  
Adres redakcji: Huta im. Lenina. Telefony: bezpośredni — 428-99, przez centrale HJL 401-00 401-20, wewn. 48-11 (red. odpowiedzialny), 55-61 (sekretarz red.). Druk: Drukarnia Prasa-wa w Krakowie, ul. Wielopole 1. A-65

## Satyra w prasie

Bońscy odwetowcy i ich poplecznicy chcieliby zamienić NATO w posłuszną insygnient swojej agresywnej polityki w Europie.



Kantata NATO. („Prawda”)