

Mikołaj Braun

POMNIK LENINA

Ni marmur, czy granitu masy
Ni pędzel, muzyka, czy słowa —
Jego, żywego po wsze czasy,
Nic już tak nigdy nie zachowa,
Jak serca proste i wzruszone
Męstwem pierwszego walk

okresu,

Po brzeg miłością wypełnione,
Miłością, która nie zna kresu.

przełożył
Leopold Lewin



„Lenin to doskonały typ nowego człowieka; jest dla nas pierwowzorem przyszłości”.

(Paul Vaillant-Couturier — pisarz francuski)

„Dotychczas uważano, że bohater powinien się wyraźnie różnić od tłumu, że powinien stać ponad masami. Natomiast Lenin trzyma się w gęszczy tych mas, żyje i pracuje razem z nimi. Jest to pierwsza przyczyna, dla której nazywam Lenina bohaterem nowego typu”.

(Kako Oba — publicysta japoński
Lato 1918. Gazeta „Tokio Asachi”)



Miał głowę myśliciele. Piękny, szlachetny zarys czoła.

Nadzieжда Krupska powiedziała o nim: „Był człowiekiem walki”.

Znany francuski pisarz, humanista, Romain Rolland, który osobiście zetknął się z Leninem, tak go charakteryzował:

„...we wszystkich chwilach swego życia jest w bitwie. Wszystkie jego zmysły są nieodłączne od tego, co zobaczył z punktu obserwacyjnego dowódcy armii w czasie bitwy i służą powodzeniu tej bitwy. Jak nikt inny uosabia on okres historii i działalności ludzkiej, który zwie się rewolucją proletariacką. Nikt nie jest w stanie oderwać go od walki rewolucyjnej. Ani osobiste zainteresowania. Ani potrzeba wypoczynku”.

Paweł Malkow w „Notatkach komendanta Kremla” (1918 r.) mówi o tym, jak Lenin się ubierał:

„Boję się, że miał tylko jeden garnitur. Bardzo czysty, zawsze starannie odprasowany (...) ale porządnie już zniszczony i chyba jedyny. Najwyżej miał ich dwa, nie więcej”.

Kolejne pokolenia ciągle odkrywają dla siebie Lenina. Ani jego idee, ani zainteresowania, ani styl bycia i odnoszenia się do ludzi — nic nie ulega przedawnieniu. To co nazywamy zjawiskiem historycznym LENIN, co kojarzy się nam z pojęciem leninizm — fest ciągle aktualne i w Paryżu, i na Bliskim i Dalekim Wschodzie, w Ameryce Łacińskiej i w Afryce.

Każde pokolenie odkrywa nowe rysy w postaci Lenina, nowe aspekty i aktualne punkty odniesienia w stosunku do idei, którą reprezentował.

Powiadano o nim, że był ZWIERCIADŁEM STULECIA.

To jest dziś, było wczoraj i będzie jutro aktualne. Wszyscy rewolucjoniści, bojownicy sprawy robotniczej i całej pracującej ludności świata — wiele mu zawdzięczają.

Przyswoił im bowiem naukę o państwie i rewolucji. Natchnął wiarą w powołanie partii komunistycznych.

(Dalszy ciąg na str. 2)

• Akademia w Hucie im. Lenina
• Wmurowanie kamienia węgielnego pod pomnik Lenina

Z okazji 100 rocznicy urodzin W. I. Lenina oraz 25-lecia podpisania układu o przyjaźni, współpracy i pomocy wzajemnej pomiędzy Polską a ZSRR, odbędzie się 20 bm. o godz. 18 w hali widowiskowej HiL

uroczysta akademia. Wezmą w niej udział przedstawiciele partii i rządu. W części artystycznej wystąpi Państw. Zespół Pieśni i Tańca „Mazowsze”. Tego samego dnia o godz.

15 w alei Róż nastąpi wmurowanie kamienia węgielnego pod budowę pomnika Włodzimierza Lenina. W uroczystości tej wezmą udział mieszkańcy Nowej Huty oraz innych dzielnic Krakowa.

D Z I Ś

W numerze:

- Hutnicy-leninowcy witają setną rocznicę urodzin Lenina — str. 3
- Mistrzowie-wychowawcy — str. 4
- Aby czuli się, jak w domu — str. 5

PISMO ODZNACZONE ZŁOTĄ OGNIAKĄ M. KRAKOWA



Nr 16 (697) Kraków, 18 IV. — 24 IV. 1970 r. Cena 50 gr

Powitaliśmy sztafetę HiL

Ziemię z Uljanowska — rodzinnego miasta Lenina przywiezła delegacja naszej huty

W czwartek po południu powróciła do huty delegacja, w skład której wchodził tow. tow. Edward Cisowski — przewodniczący Rady Robotniczej HiL i tow. Adolf Roman — z Walcowni Gorącej Blach. Delegacja ta — wraz z przedstawicielami innych wielkich zakładów przemysłowych noszących imię Włodzimierza Lenina, Stoczni Gdańskiej i kopalni węgla — bawiła w miejscowości rodzinnej wodza zwycięskiej Rewolucji Paź-

dziernikowej w Uljanowsku w ZSRR. Pobrala stamtąd i przywiezła do Polski urny z ziemią. Jedną z nich wmurowaną zostanie wraz z kamieniem węgielnym w miejscu, gdzie będzie wybudowany pomnik Włodzimierza Iljicza Lenina, w Nowej Hucie, przy alei Róż. Powracając delegację oraz towarzyszącą jej od Warszawy sztafetę Klubu Turystyki Motorowej HiL „Tandem” powitali przed bu-

(Dokończenie na str. 2)

Z powitania delegacji z Uljanowska. Urna zawierająca ziemię z rodzinnego miasta Lenina — już w rękach tow. Wachowskiego. Fot. S. Gawliński



Historia Nowej Huty obrazem pisana...

Nowa Huta! Kombinat i nowoczesna dzielnica starego Krakowa — oto z czym kojarzy każdy przybysz te dwa słowa, które dla całej Polski stały się synonimem postępu i wielkich przeobrażeń. Dla wielu, szczególnie tych starszych, z Nową Huta idą w nierozłącznej parze wspomnienia pisane ciężką pracą, cegłą kładzioną w mury domów i hal fabrycznych, pierwszym spustem surówki, czy dziewczyną poznana na Wielkiej Budowie.

Dla innych, tych z dnia dzisiejszego, Nowa Huta to obraz nowoczesnych domów, przestronnych ulic obsadzonych kwiatami, dziesiątków szkół i sklepów oraz stojących jak wielki pomnik — kominów Kombinatu im. Lenina.

Druga rzeczywistość, to ludzie — ci, którzy każdego dnia spieszą do pracy i ci, którzy młodzieńczym gwarem wypełniają sale przedszkoli, szkół czy domowe podwórka. Ale Nowa Huta to też historia, której czas odmierzały nie lata, lecz całe epoki. Historia, biorąca początek 6 tysięcy lat temu, kiedy odpowiednio obróby kamień stanowił najdoskonalsze narzędzie pracy.

Powyższy obraz młodej dzielnicy Krakowa jest wielkim skrótem tego co utrwaliły obiektywny fotograficzny kamer na przestrzeni dwudziestu lat, tego, co pokazano na wielkiej

wystawie w Pałacu Sztuki przy placu Szczepiańskim. Oglądając ekspozycję o Nowej Hucie można czytać jej historię obrazem pisana, można widzieć dokument epoki napisany przez ludzi i ich czynny.

Organizatorzy wystawy zadbali o to, aby pokazać zwiędającym wszystkim, co zrobiliśmy na przestrzeni dwudziestu lat, nie zapominając jednocześnie o bogatych wykopaliskach archeologicznych z tutejszych terenów i wizji przyszłego rozwoju socjalistycznej dzielnicy. Doskonałe zestawy zdjęć i przeźroczki, makiet i plansz oraz eksponatów z wykopalisk mówią dobitnie zarówno o życiu miasta, codziennej pracy hutnika, pokazując jednocześnie perspektywę dalszego rozwoju.

Na uroczystość otwarcia wystawy pt. „Nowa Huta wczoraj, dziś, jutro” przybyli m. in. sekretarz KW PZPR tow. K. BARWACZ, I sekretarz Komitetu Fabrycznego PZPR HiL tow. T. WACHOWSKI, kierownik Wydz. Ekonomicznego KW tow. T. NOWICKI, dyrektor Huty im. Lenina B. KOŁOMYJSKI. Po krótkim przemówieniu przewodniczącego DRN Nowa Huta inż. T. GÓRSKIEGO — uroczystego przecięcia wstęgi dokonał gospodarz miasta — JERZY PĘKALA.

Tekst i zdjęcia: JANUSZ PODLECKI

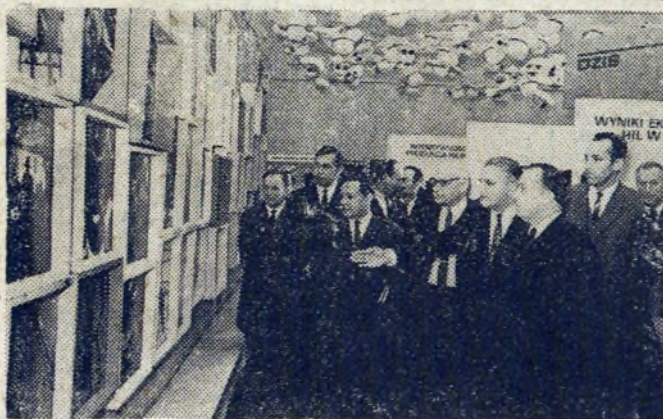

W trakcie zwiedzania wystawy.



Dzień dzisiejszy Nowej Huty.



(Dalszy ciąg ze str. 1)

Uczył widzieć świat taki, jakim jest: podzielony na klasy. Uświadomił, że w takim świecie nie ma pozaklasowego działania i myślenia. Wszystko łączy się w ogólną tendencję epoki i winno być rozpatrywane z punktu widzenia kierunku, w którym zmierza ludzkość.

A żyjemy w czasach, w okresie setnej rocznicy urodzin Lenina, gdy batalie ideologiczne są szczególnie napięte i odbywają się na ogromną skalę. Kiedy sprawa rewolucji społecznej łączy się z rewolucją naukowo-techniczną.



W 1913 roku, w pierwszej połowie maja, pisał Lenin z Poronina do Maksyma Gorkiego: „Drogi A. M.!

„Jak zdrowie? Czy wyczerpał się i czy wypoczniesz latem? Musicie naprawdę rozpocząć porządek!

Ja mam kłopoty. Zona zachorowała (...). Wyjechał na lato do wsi Poronin, koło Zakopanego. (Mój adres: Herrn W. Uljanow, Poronin, Galizien, Austria.) Okolica ładna. Zdrowa. Wysokość około 700 metrów. Cóż, może być się przejechał? Będą interesujący robotnicy z Rosji. Zakopane (7 wiorst od nas) — to znane uzdrowisko klimatyczne”.

Lenin i Polska, Lenin i Polacy. Wiele na ten temat pisano. Nas, Polaków, szczególnie ujmują ta zwykła, ludzka, nie rzucająca się w oczy „przeciętność” Lenina, „brak zewnętrznej błyskotliwości” (wspomnienia Gleba Krzyżanowskiego), owa tak ulubiona w Polsce cecha delikatności i kultury osobistej, widoczna w liście do Gorkiego.

Lenin uosabiał wspaniały typ człowieka, człowieka nowej epoki. Był — jak powiedział Vaillant-Couturier — „pierwowzorem przyszłości”. Był, przez swoją bliską więź z ludźmi pracy, wielkim przywódcą. Przywódcą bohaterem nowego typu.

W poniedziałek, 20 bm. w muruje się kamień pod pomnik Lenina w Nowej Hucie. Jeszcze bardziej przybliży on do nas postać Lenina, który patronuje naszej hucie.

ROMAN WOLSKI

WIEŚCI HARCERSKIE

GAZETKI O LENINIE

Na konkurs gazetki ściennych o życiu i działalności W. I. Lenina — jaki ogłosiła Komenda Hufca ZHP w Nowej Hucie w ramach kampanii „Iskra 70” — zgłoszonych zostało 30 gazetek ze szczebli harcerskich Nowej Huty. W dniu 6 bm. Komisja Konkursowa, składająca się z czterech instruktorów harcerskich Komendy Hufca i redaktora „Echa Krakowa” — Adama Zarnowskiego, dokonała oceny zgłoszonych na konkurs gazetek. Bezapelacyjnie pierwsze miejsce zajęła gazetka ścienna, obrazująca szlaki wędrowek W. I. Lenina w Polsce, opracowana przez szczebel harcerski im. St. Zeromskiego przy szkole podstawowej nr 88. Gazetka ta wyróżniła się formą opracowania i treścią. Drugą i trzecią lokatę uzyskały gazetki szczebli „Kolorowego” przy szkole nr 103, czwartą szczebel im. J. Dąbrowskiego przy szkole nr 84, a piątą szczebel im. B. Chrobrego przy szkole nr 86. Na szóstym miejscu sklasyfikowano gazetkę szczebli „Czerwone węże” ze szkoły nr 91.

Mimo tego, że do konkursu zgłoszone były również gazetki ze szczebli działających przy szkołach typu średniego, nie uzyskały one najwyższych ocen. Natomiast dodatkowo Komisja postanowiła wyróżnić gazetkę opracowaną przez szczebel harcerski przy szkole nr 78.

Wszystkie wymienione szczeble otrzymują, w nagrodę za ładnie opracowane gazetki, sprzęt sportowy i turystyczny.

hm. J. SAYBOTH

Jak już informowaliśmy, bilans huty za 1969 r. został przyjęty przed kilkoma dniami i obecnie przystąpiono do przygotowania projektu podziału zatwierdzonego odpisu na fundusz zakładowy, który załoga huty wypracowała w minionym roku. Wstępne propozycje na ten temat, przygotowane przez dyrekcję huty w konsultacji z Radą Robotniczą, zostały przedłożone w pierwszej części obrad egzekutywy KF z udziałem członków prezydium obydwóch rad i ZF ZMS.

W wyniku obrad, którym przewodniczył I sekretarz KF tow. T. Wachowski, przyjęto wstępnie propozycje podziału funduszu, wynoszące 76,2 mln zł. Odpis ustawowy na tzw. budownictwo mieszkaniowe (25 proc.) wynosi 19,05 mln zł, na fundusz socjalny 10,9 mln zł, na fundusz nagród 45,7 mln zł, co stanowi 41,6 proc. mies. funduszu plac załogi huty. Przeciętna średnia nagroda na 1 pracownika wynosi 1275 zł (w 1969 r. 1252 zł). Szczegółowe propozycje dot. podziału funduszu nagród na poszczególne jednostki organizacyjne będą m. in. przedmiotem obrad KSR huty, planowanej na 23 kwietnia br.

Z wstępnych obliczeń wynika, że różnice w wysokości wypracowanego funduszu zakładowego przez załogi zakładów i wydziałów będą stosunkowo niewielkie, zważywszy — co należy szczególnie podkreślić — dobre wyniki produkcyjne i ekonomiczne, osiągnięte w 1969 r. Również wstępnie zaakceptowano wydziału funduszu nagród w postaci pewnych kwot, wzorem lat ubiegłych, na nagrody dla wzorowych uczniów ZSZ HIL, wyróżniających się lekarzy i personelu hutniczej służby zdrowia, dla rencistów b. pra-

Z egzekutywy KF

Podział funduszu zakładowego. Ocena wydziału P-63

do wydziałowego funduszu zakładowego w r. ub. i obecnie. Dlatego egzekutywa KF miała pełną podstawę do stwierdzenia, że załoga P-63 należy do przodujących wydziałów kombinatu. Oceniając pozytywnie dotychczasową pracę załogi i działalność organizacji partyjnej, egzekutywa zwróciła uwagę na konieczność koncentrowania się na następujących zagadnieniach w dalszej działalności:

— zwiększenie szeregów członków i kandydatów partii przede wszystkim przez przyjmowanie przodujących ZMS-owców;

— podwyższanie kwalifikacji pracowników fizycznych i personelu inż. technicznego w związku z obsługiwaniem nowych precyzyjnych urządzeń, wchodzących do eksploatacji w ramach realizowanej rozbudowy wydziału;

— zacieśnienie współpracy z wydziałami kooperacyjnymi na płaszczyźnie polityczno-gospodarczej w dążeniu do dalszej poprawy wyników produkcyjnych i gospodarczych;

— przygotowanie się do jak najszybszego, sprawnego opanowania eksploatacji tzw. II nitki produkcyjnej wydziału, stanowiącej jedno z głównych zadań inwestycyjnych rejonu walcowni w okresie 1970—71 roku. (J. Ch)

— zacieśnienie współpracy z wydziałami kooperacyjnymi na płaszczyźnie polityczno-gospodarczej w dążeniu do dalszej poprawy wyników produkcyjnych i gospodarczych;

— przygotowanie się do jak najszybszego, sprawnego opanowania eksploatacji tzw. II nitki produkcyjnej wydziału, stanowiącej jedno z głównych zadań inwestycyjnych rejonu walcowni w okresie 1970—71 roku. (J. Ch)

Ziemia z Uljanowska — w hucie

(Dalszy ciąg ze str. 1)

dyńkiem „S” centrum administracyjnego przedstawiciele kierownictwa polityczno-gospodarczego huty na czele z I sekretarzem KF tow. Tadeuszem Wachowskim, sekretarzami KF tow. tow. Marianem Najduchowskim i Józefem Nowotnym, przewodniczącym Rady Zakładowej HIL tow. Janem Stefanikiem i dyrektorem pracy HIL tow. Julianem Olszowskim. Członkowie delegacji otrzymali od dziewcząt kwiaty i wiele serdecznych uśmiechów.

powierzonego delegacji zadania złożył I sekretarzowi KF tow. Edward Cisowski. Wraz z nim meldunek składali tow. tow. Adolf Roman i Andrzej Nowicki przekazując I sekretarzowi KF urnę z ziemią pobraną w Uljanowsku. Tow. Tadeusz Wachowski serdecznie podziękował delegacji oraz sztafecie motorowej za wypełnienie powierzonego im zadania.

ubraniach azbestowych i motorowych kaskach. Ogorzałe wiatrem twarze (w drodze do Warszawy sztafeta napotkała śnieżycę). Flagi hutnicze umieszczone na motorach. Sztafeta spisała się jak należy, dobrze reprezentowała nasz zakład noszący imię wielkiego Lenina.

Jak wynika z relacji tow. E. Cisowskiego, delegacja przyjęta została w Uljanowsku niezwykle serdecznie. (jd)

Sztafeta huty prezentowała się znakomicie. W hutniczych

Leninowskie stemple pocztowe

W związku z obchodami 100 rocznicy urodzin W. I. Lenina, Dyrekcja Okręgu Poczty i Telekomunikacji w Krakowie wprowadzi w pięciu urzędach pocztowych stosowanie okolicznościowych kasowników pocztowych, które będą stanowić cenną pamiątkę, nie tylko dla filatelistów.

Na kasowniku przedstawiony jest portret W. I. Lenina według obrazu wybitnego malarza radzieckiego N. A. Andriejewa. Miejsce i data stosowania: Upt. Kraków 1 w dniach 17, 18, 19, 21 i 22 IV 1970 r. oraz Upt. Kraków 44 w dniu 20 IV 1970 r.

„DZIEŃ LENINOWSKI” Kasownik przedstawia Pomnik Lenina i fragment Muzeum Lenina w Poroninie. Miejsce i data stosowania: Upt. Poronin w dniu 19 IV 1970 r.

„IDEE LENINA WIECZNIE ŻYWE” Kasownik przedstawia podobiznę W. I. Lenina na podstawie zdjęcia z roku 1920. Miejsce i data stosowania: Upt. Kraków 1 i Upt. Kraków — Nowa Huta 28 w dniu 20 IV 1970 r.

„UROCZYSTE WMUROWANIE KAMIENIA WĘGIELNEGO POD POMNIK LENINA W KRAKOWIE — NOWEJ HUCIE” Kasownik przedstawia podobiznę W. I. Lenina na podstawie zdjęcia z roku 1920. Miejsce i data stosowania: Upt. Kraków 1 i Upt. Kraków — Nowa Huta 28 w dniu 20 IV 1970 r.

„100 ROCZNICA URODZIN W. I. LENINA” Kasownik przedstawia portret W. I. Lenina z okresu jego pobytu na Ziemi Krakowskiej w roku 1912. Miejsce i data stosowania: Upt. Nowy Targ w dniu 22 IV 1970 r.

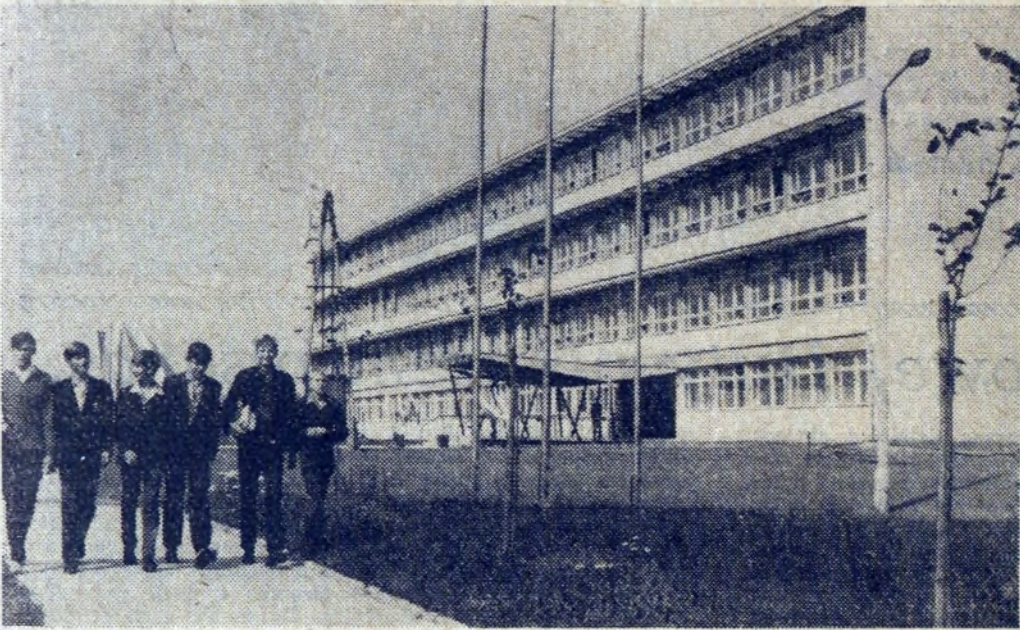

Jakże jeszcze niedawno warunki nauczania przyszłych hutników były prymitywne, niezwykle uciążliwe dla młodzieży. Tym bardziej uczniowie doceniają oddanie nowego Ośrodka Szkolenia Zawodowego w bliźszym osiedlu. Jasno tu, przestronnie, czysto, do pomocy uczniów znalazło się wiele nowoczesnie wyposażonych gabinetów.

Wyróżnienia dla członków sekcji sportów motorowych

12 bm. odbył się walny zjazd sprawozdawczo-wyborczy Okręgu Krakowskiego Polskiego Związku Motorowego, na którym omawiano dorobek minionej kadencji. W trakcie obrad wiele ciepłych słów padło pod adresem sekcji Hutnika, która stanowi silny ośrodek sportów motorowych. Dowodem tego może być fakt, że w ubiegłym sezonie w motorowej turystyce kwalifikowanej tytuł mistrza okręgu krakowskiego w kategorii samochodów zdobył reprezentant Hutnika Tadeusz Ciesielski a I wicemistrzem został jego kolega klubowy Wacław Rychłowski. Również w kategorii motocykli dwa główne tytuły przypadły w udziale reprezentantom Hutnika: mistrzostwo zdobył Tadeusz Jężyk a I wicemistrzem został Janusz Kaim.

Zawodnicy i działacze sekcji sportów motorowych Hutnika otrzymali również honorowe odznaki Polskiego Związku Motorowego. Złotą — Zbigniew Radziszewski, srebrną — Stefan Sychowski, Roman Peszko i Jerzy Findysz, brązową — Zdzisław Drabik. Ponadto złotą „Odznakę Turysty Motorowego” otrzymał Roman Peszko natomiast srebrną — Anna i Jan Winiarscy.

W sobotę 18 kwietnia odbędzie się uroczyste otwarcie sezonu motorowego. Zbiórka wszystkich członków sekcji sportów motorowych Hutnika oraz posiadaczy czterech i dwóch kółek — pracowników Huty im. Lenina — o godzinie 13.30 na placu przed Domem Młodego Robotnika (ulica Bulwarowa). Stąd kolumna samochodów i motocykli uda się do Krakowa gdzie nastąpi uroczysty przejazd ulicami miasta, złożony kwiatów na Grobie Nieznanego Żołnierza.

Jak wykonaliśmy plan?

Table with 2 columns: Task description and completion status/percentage. Includes items like 'Zakład Mater. Ogniotrwałych', 'Walcownia Slabing', 'Walcownia Gorąca Blach', etc.

Table with 2 columns: Task description and completion status/percentage. Includes items like 'Walcownia Slabing', 'Walcownia Gorąca Blach', 'Walcownia Taśm', etc.

Table with 2 columns: Task description and completion status/percentage. Includes items like 'odlewy żelwne', 'Wydział Mechaniczno-Konstr.', 'Walcownia Slabing', etc.

WYKONALI PLAN. Nie zawiodła załoga Walcowni Kęsów. Dzień dobry, równomiernej pracy wykonała plan dając dodatkowo kilkadziesiąt ton kęsów. Dobry rezultat uzyskała również załoga Walcowni Zimnej Blach w produkcji blachy czarnej. Wykonała plan z nadwyżką ok. 300 ton blachy. Jednocześnie zrealizowała też swe zadania w produkcji blachy ocynowanej ognio. Dodatkowa produkcja wyniosła kilkanaście ton blachy.

Tu mieszkał Włodzimierz Uljanow

Dwa skromne pokoiki i kuchnię w ubogiej dzielnicy Zwierzyniec, przy dzisiejszej ul. Królowej Jadwigi — oto co mógł odstąpić Leninowi w 1912 roku majster murarski Jan Florczyk. Przeprowadzka z hotelu „Victoria” dokonana została z pomocą Sergiusza Bagockiego — rosyjskiego

jest aktywna działalność w ruchu robotniczym, szczególnie nad przygotowaniem IV Dumi i ustawieniem programowym przyszłego pisma „Prawda”. Tutaj przyjeżdżali marksiści z całego świata, że choćby wymienię Inesę Armand — rosyjską działaczkę z Paryża, czy Mikołaja Kry-

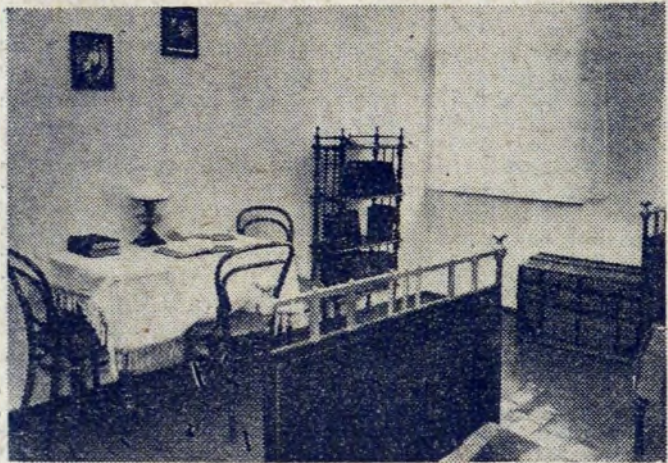

Wnętrze mieszkania Włodzimierza i Nadeжды Uljanowych przy ul. Królowej Jadwigi w Krakowie.

emigranta, a zarazem sekretarza Krakowskiego Związku Pomocy dla Więźniów Politycznych. Dom podobny do innych w tej peryferyjnej, proletariackiej dzielnicy stanowił wygodne miejsce do działalności konspiracyjnej. Jednocześnie bliskość wody i lasu, które tak lubił Lenin, stwarzały doskonałe warunki do wypoczynku po uciążliwej pracy.

lenko, z którym omawiane były zagadnienia związane z nielegalnym przemysłem materiałowym propagandowym i ludzi przez granicę austriacko-rosyjską.

Dom pod numerem 218 (obecnie 41), był jednocześnie mieszkaniem Uljanowych i Biurem Zagranicznego Komitetu Centralnego Socjaldemokratycznej Partii Rosji, na czele którego stał Lenin.



Tak wygląda dzisiaj dom w dzielnicy Zwierzyniec, gdzie mieszkał Lenin.

Więcej niż skromne warunki, duża odległość od dworca kolejowego, zmusiła z czasem Uljanowych do zmiany miejsca zamieszkania.

Odrestaurowane pomieszczenia dawnego mieszkania Lenina zawierają eksponaty z tamtych lat, swą surowością i prostotą przypominając o życiu skromnego człowieka.

Otwarcia mieszkania-muzeum dokonał w dniu 17 bm. sekretarz KW PZPR tow. Zdzisław Kitliński w towarzystwie gospodarzy miasta i dzielnicy oraz przybyłych licznie gości.

Tekst i zdj.:

JANUSZ PODLECKI

Cały nasz kraj obchodzi uroczystą setną rocznicę urodzin wodza rewolucji — Włodzimierza Lenina. W nurt leninowskiego czynu szczególnie aktywnie włączyli się pracownicy huty noszącej jego imię. Realizowane są zobowiązania i czyny społeczne podjęte z okazji leninowskiej rocznicy i dwudziestolecia naszego kombinatu. W wydziałach huty odbyły się i trwają nadal wieczornice, lekturaty, wystawy. A oto krótkie relacje z kilku wydziałów.

POWSTAJE POPIERSIE LENINA

W jednym z najstarszych wydziałów huty — Odlewniach — powstaje popiersie Lenina. Cała załoga wraz z kolektywem wydziału włączyła się w ten piękny czyn. Model popiersia wykonany z olchowego drzewa jest już prawie na ukończeniu. Pracuje nad nim rzeźbiarz-amator Julian Kamiński, a sekundują mu: Stanisław Pelka i Aleksander Jarosiński. Choć trzeba dodać, że w pracach pomocniczych uczestniczyła cała załoga Modelarni. Model — imponujących rozmiarów — obejrżeli znani plastycy-profesjonalisci, Marian Konieczny — twórca warszawskiego pomnika „Nike”, zdobywca nagród w ostatnio rozstrzygniętym konkursie na pomnik Lenina oraz Włodzimierz Buczek — prezes Związku Plastyków. Ich wskazówki i rady właśnie się uwzględni

Hutnicy witają setną rocznicę urodzin wodza proletariackiej rewolucji

przy nadawaniu ostatniego już szlifu. A potem? Drewniany model trafi na Odlewnię Żeliwa, gdzie będzie wykonany odlew.

CZYN SPOŁECZNY W BARTKOWEJ

W większości wykonała już swe zobowiązania załoga Zakładu Koksochemicznego, znacznie je przekraczając. Nic dziwnego, że aktualnie trwają przygotowania do podjętych dodatkowych, szczególnie jeśli chodzi o produkcję koksu ogółem. Załoga porządkowała w ramach społecznego czynu teren wokół obiektów zakładu, w ubiegłą niedzielę pracowali nad tym zetemesowcy. Całe zmiany pracowników wyjeżdżały do Bartkowej, by tam pracować przy przebudowie ośrodka czasowego. Organizacja partyjna ZK zorganizowała wyjazd do Poronina, gdzie wyjedźdo Muzeum Lenina. Ostatnio — tamtejszy ZMS przekazał 16 swoich członków na kandydatów PZPR.

PORZĄDKI W AGLOMEROWNI

W około pięćdziesięciu procentach wykonała już swe zobowiązania załoga Aglomerowni. Świetnie idą prace przy porządkowaniu wydziałów. Z zapalem aglomerownicy robią porządki po ziemi, sadzą drzewka, robią trawniki. Przy tych pracach pracowało dwie trzecie załogi. Wszystko powinno więc być na wysokim polysk. Choć nie jest o to łatwo w warunkach pracy tego wydziału. Zorganizowano tu jedenaście imprez zgaduj-zgaduli na tematy leninowskie, obsługiwanymi przez pracowników wydziału, własny zespół muzyczny i recytatorów. Wzięło w nich udział 560 pracowników, którym towarzyszyło ponad dwustu członków rodzin. Właśnie w okresie leninowskich uroczystości — w pierwszym kwartale tego roku — organizacja partyjna wzrosła o 38 kandydatów.

IMPREZA W KOŚCIELCU

Konkursy, zgaduj-zgadule, z których do finału rozegranego na szczeblu huty wszedł Tadeusz Korb, wystawy, fil-

my, foto-gazetki — to plan pracy załogi pionu TE. Planuje ona również zorganizowanie 26 kwietnia imprezy leninowskiej w podopiecznej gromadzie Kościelec w powiecie proszowickim. W programie — spotkanie z tamtejszymi zbawidowcami, występ własnego zespołu artystycznego oraz rozegranie meczu piłkarskiego pomiędzy reprezentacją pionu a LZS.

REMONT LOKOMOTYWY SPALINOWEJ, PAROWOZU I WAGONU

„Lenin na ziemi krakowskiej” — oto temat zebrań grup partyjnych i związkowych w pionie Transportu Kolejowego. Aktualnie odbywają się tam otwarte zebrania OOP. W PT przyjęto zasadę: każdy członek partii przepracuje przynajmniej osiem godzin w czynie społecznym. I zasada jest realizowana. Szczególnie przy porządkowaniu wydziałów. Te prace wykonywali również w ubiegłą niedzielę zetemesowcy pionu.

Z wykonanych zobowiązań warto wspomnieć o przeprowadzeniu poza godzinami pracy przez W-73 remontu lokomotywy spalinowej i parowozu. Oddział Remontów Wagonów ma na swym koncie wyremontowanie dużego krytego wagonu.

W sumie — jak dotychczas — załoga PT przepracowała już dodatkowo 1800 roboczogodzin. (br)

Z konferencji prasowej w HiL



Z okazji zbliżających się uroczystości dwudziestolecia HiL, odbyła się w czwartek ogólnopolska konferencja prasowa. Udział w niej wzięli licznie zgromadzeni dziennikarze i fotoreporterzy, reprezentujący redakcje wielu pism oraz kolektyw kierownicy kombinatu z I sekretarzem T. Wachowskim i dyrektorem naczelnym B. Kołomyjskim. Po wysłuchaniu obszernej informacji dyrektora naczelnego, dziennikarze zwiedzili Stalownię Martenowską (tandem), Slabing i Walcownię Taśm. Z zazdrością patrzyła na jasne, obszerne hale grupa śląskich reporterów, porównując warunki pracy naszych hutników z warunkami pracowników starego hutnictwa.

nikiem był także sam Lenin. Nie wywyższał się ponad innych, pracował ramię w ramię z robotnikami, z młodzieżą, jak dobry kolega.

Dzisiaj właśnie od Lenina — studiując jego życie — uczymy się trudnej sztuki odróżniania pozorów od rzeczywistości, uczymy się myśleć i tworzyć z pożytkiem dla kraju i przyszłych pokoleń.

Piszę tę wypowiedź, jako przedstawiciel młodzieży polskiej. Wiem, że myśli ona i czuje tak samo jak ja, że postać Lenina jest jej bliska.

Nie tak dawno, w marcu 1968 próbowano wykorzystać naszą młodość do nieuczynnych celów elementów wrogich socjalizmowi. Szafowano wówczas stwierdzeniem „konfliktu pokoleń”, aby zasiał nieufność w sercach młodych. Nie daliśmy się jednak zwieść tym kłamliwym i obłudnym słowom. Znamy i pamiętamy słowa Lenina o tym, że potrzebna jest bojowa przyjaźń ojców i dzieci. „Naprawiacze” socjalizmu nie są więc w stanie zahamować naszej pracy, nauki i walki o wielką sprawę, której Lenin poświęcił całe życie. Dlatego jest i pozostanie na zawsze bliskim nam człowiekiem.

ANATOL STUS

Wiele mu zawdzięczamy

Chodzę dopiero do I klasy szkoły zawodowej i trochę trudno mi wyrazić, co czuję i myślę o tym wielkim człowieku, jakim był Lenin. Postaram się jednak, jak tylko potrafię, odpowiedzieć na pytanie konkursu.

W szkole podstawowej uczyliśmy się o życiu Lenina właściwie zbyt mało; według mego zdania program na ten temat powinien być znacznie rozszerzony. Czytałam jednak kilka ciekawych książek, związanych z Rewolucją Październikową i jej przywódcą. Lenina mogę scharakteryzować bardzo krótko: człowiek wielki, doskonały polityk, prostolinijny, szczerzy, kochający młodzież.

Najlepszym dowodem na to, że był prawdziwym przyjacielem ludzi, życzliwym i serdecznym, jest wielka sympatia, jaką otaczali go moi rodzacy podczas pobytu Lenina w Polsce.

A dlaczego Lenin jest bliski mnie osobście? Na to pytanie nie trudno odpowiedzieć. Słucham przecież opowiadań ludzi starszych o czasach międzywojennych, o tym, jak trudno było zdobyć wiedzę i pracę. Jakże różne było na przykład życie mojego ojca, od warunków, jakie ja posiadam obecnie! Mogę się uczyć, rodzice nie drżą ze strachu o jutro, żyjemy nieźle. Może to trochę odległe porównanie, ale przecież wszystko, co mamy dzisiaj, zaczęło się przed 53 laty, w pamiętnych, październikowych dniach. Właśnie o takim życiu, jakie obecnie jest naszym udziałem, marzył Lenin. I nie tylko marzył, ale dążenia swoje konsekwentnie realizował.

Wiele mu zawdzięczamy i dlatego jest mi bliski.

KRYSZYNA BUDZYN

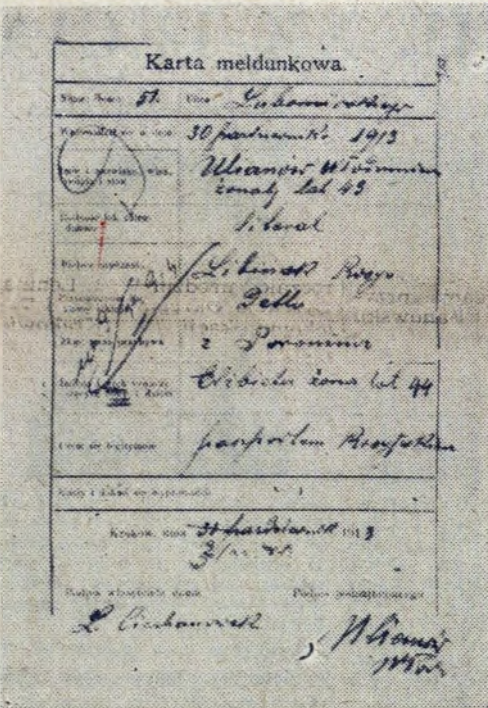

Oto cenny dokument: karta meldunkowa Iljicza i jego żony. W rubryce zawód Lenin wpisał — „literat”.

DLACZEGO LENIN jest mi bliski

ciągle kontrolował i konfrontował z życiem. Duży wkład pracy Lenina był także w dziedzinie upowszechniania oświaty i szkolnictwa.

W bardzo ciekawy, a zarazem prosty sposób ujął Lenin zadania szkoły w nowym państwie: „Szkoła powinna stać się narzędziem dyktatury proletariatu, to znaczy nie tylko transmisją zasad komunizmu w ogóle, lecz także transmisją ideologicznego, organizacyjnego i wychowawczego wpływu proletariatu na nieproletariackie warstwy mas pracujących”.

W programie oświaty wydrukowanym po raz pierwszy w 1930 roku Lenin postulował między innymi: obowiązkowe nauczanie wszystkich dzieci do lat szesnastu, oraz zaopatrzenie na koszt państwa wszystkich uczących się w żywność, odzież i pomoce naukowe.

Postulował to, co dzisiaj dla naszej młodzieży i dla nas wszystkich jest rzeczą oczywistą — dzięki ustrojowi, który panuje. Nie wyobrażamy sobie, aby mogło być inaczej — mamy to w swojej świadomości. Należy jednak przypominać czyja to zasługa, bliżej na codzien pokazywać sylwetkę Lenina, udostępniać więcej literatury leninowskiej dla młodzieży nie tylko przy wielkich okazjach. Wtedy W. I. Lenin będzie nam wszystkim jeszcze bardziej bliski.

JERZY MROCZEK
Wydział W-3

Po prostu człowiek

Śledząc życie Lenina, przede wszystkim nasuwa się nam miano: człowiek. Był człowiekiem prostym, a jednocześnie niezwykłym. Przerósł innych swą ogromną pracowitością, działaniem dla innych, bez myśli o własnym ja.

Stworzenie dzieła bez precedensu w historii ludzkości, było wynikiem niecierpliwego poszukiwania, bez oglądania się na godziny. Marnowanie czasu było zupełnie obce Leninowi.

Dzisiejsze czyny społeczne, przynoszące tyle korzyści gospodarce narodowej, to przecież zapoczątkowane przez młodzież radziecką — z inicjatywy Włodzimierza Lenina — „subotniki”. Ich uczest-

Tak się złożyło, że wszystkie trzy prace, jakie dziś zamieszczamy, napisane zostały przez młodzież. Cieszy nas fakt, że i młodzi ludzie zainteresowali się naszym konkursem, temat konkursu dotyczy ich przecież conajmniej w równym stopniu, co osób dorosłych.

Jeszcze raz przypominamy: termin nadsyłania prac na konkurs pt. „Dlaczego Lenin jest mi bliski” upływa z dniem 30 kwietnia. Czekamy więc na dalsze wypowiedzi.

Lenin a młodzież

Odpowiadając na pytanie: „Dlaczego Lenin jest mi bliski?”, chciałbym przy tej okazji podzielić się także kilkoma osobistymi refleksjami na temat roku leninowskiego.

Biorąc udział w wielu uroczystościach związanych z setną rocznicą urodzin W. I. Lenina nie tylko ja, ale również większość moich rówieśników doszła do wniosku, że w rzeczywistości mało wiemy o człowieku, który poświęcił wszystkie swoje zdolności, wszystko na co było go stać dla dobra społeczeństwa, dla zmiany świata na lepsze.

Mało wiadomości na ten temat wynieśliśmy ze szkół, w zasadzie były to wiadomości ogólnikowe i charakteryzujące W. I. Lenina, jako przywódcę Rewolucji Październikowej. A przecież Lenin, to piękna postać godna uwagi jako człowiek. Prowadził skromny i oszczędny tryb życia, wiedział, że jest ceniony i poważany, ale nigdy tego nie okazywał. Bliski mu był los człowieka pracy. Miał szczególny dar przekonywania, w swoich wystąpieniach opierał się na faktach i przykładach wziętych z życia. Są to zasadnicze cechy charakteru godne naśladowania.

Przed rozpoczęciem roku leninowskiego miałem wrażenie, że Włodzimierz Lenin tylko na marginesie swojego życia zajmował się sprawami młodzieży, a przecież to nieprawda. Nawet w największym nawałe pracy, w okresie największych przemian dziejowych poświęcał dużo uwagi wychowaniu młodego pokolenia. Szczególną uwagę zwracał na kształtowanie poglądów wśród młodzieży. Temu nie docenianemu wówczas, a niekiedy i teraz problemowi wychowania młodego pokolenia w nowym duchu Lenin poświęcał szereg swoich wystąpień. Interesował się także bardzo ruchem młodzieżowym w nowo powstałym państwie radzieckim. O zadaniach związków młodzieży mówił Lenin 2. X 1920 roku na trzecim Ogólnorosyjskim Zjeździe Komunistycznego Związku Młodzieży Rosji. Wówczas to Lenin wypowiedział znamienne słowa: „Właśnie przed młodzieżą stoi właściwe zadanie zbudowania społeczeństwa komunistycznego”. I dalej: „Młodzież, która chce przejść do komunizmu powinna uczyć się komunizmu”. Wyjaśniał także, że uczyć się komunizmu to znaczy nie tylko dużo czytać, uczyć się hasel, sloganów, ale praktycznie urealniać je,

Mistrzowie — nauczyciele i wychowawcy młodzieży

W ostatnim numerze informowaliśmy o trzecim plebiscycie organizowanym przez Zarząd Fabryczny ZMS Huta im. Lenina na najlepszego mistrza-nauczyciela — wychowawcę młodzieży. Od dzisiaj będziemy sylwetki mistrzów.

Z Wydziału Wlewnic Huty im. Lenina kandydatem na najlepszego mistrza jest ob. Henryk Nosalski — mistrz elektryk. Jest on wzorem i przykładem dla młodzieży zatrudnionej w wydziale. Zawsze chętnie służy pomocą i radą. Wszystkie sprawy dotyczące młodych są mu doskonale znane. Dużo wolnego czasu poświęca pracy społecznej, a szczególne zasługi ma w propagowaniu sportu.

Na stanowisku mistrza pracuje w Wydziale Wlewnic od 1964 roku ciesząc się zaufaniem kierownictwa oraz młodzieży. Oprócz pracy społecznej zajmuje się również wprowadzaniem nowych rozwiązań; w ostatnim okresie złożył

kilka cennych dla wydziału wniosków racjonalizatorskich.

Młodzież zrzeszona w organizacji ZMS-owskiej zatrudniona w Wydziale Remontów Elektrycznych zgłosiła kandydaturę inż. Stanisława Sumińskiego. Inż. S. Sumiński pracuje w Wydziale W-21 na stanowisku inżyniera Stacji Prób od roku 1952. W pracy zawodowej wykazuje dużo inicjatywy. Dał się poznać jako dobry organizator. Dysponuje dużym doświadczeniem i wiedzą fachową, którą chętnie się dzieli z młodzieżą.

W jego oddziale jedna brygada posiada tytuł BPS, a druga walczy o to zaszczytne wyróżnienie. Pełni funkcję sekretarza Rady Robotniczej, jest członkiem KTiR oraz SEP.

Inż. Sumiński włożył dużo wysiłku w pracę nad rozwojem racjonalizacji; złożył w wydziale 15 wniosków racjonalizatorskich. W ubiegłym roku otrzymał dwie pochwały za pracę zawodową i społeczną. Został odznaczony Brązowym Krzyżem Zasługi.

Koło ZMS z Wydziału Sieci Elektrycznych zgłosiło kandydaturę ob. Roberta Kosieradzkiego. Pracuje na stanowisku mistrza od roku 1961. Cieszy się dużą sympatią i popularnością wśród młodzieży. Swoim autorytetem i postępowaniem mobilizuje młodych pracowników do pracy społecznej. Potrafi w sposób prosty, a zarazem interesujący wyjaśnić najbardziej intrygujące młodzieży problemy dotyczące startu w pracy zawodowej czy aktualnych wydarzeń. W stosunku do pracowników jest bardzo koleżeński. Cieszy się zaufaniem kierownictwa, które pozytywnie wyraża się o jego pracy zawodowej i stosunku do młodych pracowników.

Mimo pracy zawodowej i dużej aktywności w działalności społecznej podnosi swoje kwalifikacje, studiując na ostatnim roku Akademii Górniczo-Hutniczej.

Tytuł najlepszego mistrza w Wydziale Wodnym uzyskał Władysław Stolarski. Pracuje w Hucie im. Lenina od roku 1953, a na stanowisku mistrza zatrudniony jest od 1964 r. Długoletni praktyk w zawodzie ma również świetne rezultaty w pracy wychowawczej. Wychował wielu doskonałych pracowników, którzy w chwili obecnej pracują w hucie lub innych zakładach pracy. W Wydziale Wodnym prowadzi największą elektryczną brygadę utrzymywania ruchu — 28 osób. Są to głównie młodzi pracownicy; w tym 12 osób jest członkami ZMS-u. Swym postępowaniem mobilizuje młodzież nie tylko do wydajnej pracy ale również do działalności społecznej.

W trakcie długoletniej pracy wypracował sobie indywidualne formy podejścia do każdego pracownika. Potrafi przez odpowiednie postępowanie wzbudzić wśród młodych ludzi inicjatywę koncepcyjną pracy.

Służy poradą, stara się poznać problemy nurtujące młodych pracowników. K

19-26 bm. Tydzień Kultury na Jezdni

Podobnie jak w latach ubiegłych przeprowadzona będzie Cenna akcja upowszechniania kultury poruszania się na jezdniach. „Tydzień Kultury na Jezdni” odbędzie się w czasie od 19 do 26 bm. Wśród wielu imprez jakie są planowane z tej okazji warto wymienić pogadanki i prelekcje dla młodzieży, szkolenia, kontrole zachowywania przepisów drogowych. Organizowane też będą konkursy dla kierowców-amatorów, m. in. „Konkurs Zielonego Liścia”.

Wszystkie ośrodki szkoleniowe PZMot i LOK będą udzielać pomocy i konsultacji młodzieży szkolnej, przygotowującej się do egzaminów na kartę rowerową. (jd)



O ZADANIACH SŁUŻBY PORZĄDKOWO-OCHRONNEJ ZOS HIL

Służba Porządkowo-Ochronna jest jednym z ważnych i zasadniczych ogniw Zakładowego Oddziału Samoobrony. Do zadań tej służby należy ochrona zakładu w obecnych warunkach, w których każdy pracownik huty wie, że odpowiada na swym stanowisku pracy za ochronę przydzielonego mu pod opiekę mienia zakładowego, za bezpieczeństwo i kulturę pracy oraz rzetelne wykonywanie swoich obowiązków zawodowych. Taka forma działania oparta na wysokiej świadomości politycznej załogi może wzmocnić ochronę zakładu pracy, zapobiegać i ostrzec niejednego pracownika, który by zechciał wynieść mienie zakładowe, lub przychodzącego do pracy w stanie nietrzeźwym — przed skutkiem odpowiedzialności wobec prawa.

Szczególnie trudne i odpowiedzialne zadanie spełniać w okresie wzmocnionej oraz pełnej gotowości ochrony i obrony zakładu. Do podstawowych zadań na ten czas należą:

- organizowanie i prowadzenie ochrony i obrony obiektów zakładu,
- prowadzenie ścisłej kontroli zakładu i przyległych terenów huty,
- branje udziału w uzasadnionych i uzgodnionych działaniach przeciwdziałających,
- oddziaływanie wśród załogi na rzecz porządku i wspólnego zapobiegania oraz likwidacji wrogiej propagandy i sabotaży w czasie pracy.

Z KRONIKI BHP

Stanisław Grobelny — koszowy P-63 doznał otwartego złamania palca u ręki. W czasie przyjmowania rur z taśmy na kosz, odcinek rury uderzył uszkodzonego w rękę.

Czesław Hagan — elektryk z Wydziału P-62 został porażony prądem i oparzony lu-

kiem elektrycznym. W/w sprawdził zasilanie udźwigu w kabine sowniczy; w trakcie tej czynności powstało zwarcie międzyfazowe i łuk elektryczny, który poparzył mu twarz i rękę.

Ponadto miały miejsce jeszcze cztery wypadki lżejsze, powodujące kilkudniową niezdolność do pracy. (kp)



K. MICHALCZYK

LUDZIE XX-LECIA

HELENA DZIUBAN



Pracę w Przedsiębiorstwie Przemysłowym Budowy Huty im. Lenina rozpoczęła w 1953 r. jako pracownik fizyczny. Za dobre wyniki otrzymała awans na pracownika umysłowego i od tego czasu pełniła szereg odpowiedzialnych funkcji jak: magazynier, kierownik stołówki, ekonomista d/s żywienia, st. ref. ekonomiczny, w biurze Zarządu, oraz kierownik ośrodków wczasowych w Nowym Śliwnie i Krościenku.

Będąc kierownikiem stołówki w Pleszowie poświęcała dużo czasu pracy społecznej. Współuczestniczyła w zorganizowaniu koła ZMS, którego później była przewodniczącą. Koło pod jej przewodnictwem osiągnęło dobre wyniki. Inicjowała czynny społeczny przynosiące duże oszczędności. W tym czasie należała również do Komisji Mieszkaniowej i ukończyła Technikum Ekonomiczne.

Z wszystkich powierzonych przez kierownictwo ZKR PPB HIL funkcji zawodowych i społecznych wywiązuje się znakomicie. W dowód uznania za włożony trud i wiele wykazanej inicjatywy — przedsiębiorstwo stawia ją w rzędzie najlepszych pracowników PPBHIL. Została „Budowniczym Huty im. Lenina”, była kilkakrotnie przeszeregowywana.

Znowu spotkali się pancerni...

Po świętach nastąpiło znowu miłe spotkanie drużyn pancernych, nad którymi patronat sprawuje nasz hutniczy ZBoWiD. W niedzielę dzieci wyjechały na wycieczkę do Krakowa; tym razem celem ich „wypadu” był Wawel. Przewodniczący grupy 54 pancernych — Władysław Ciodyk i hm Stefan Orent, oprowadzili swych podopiecznych po tym wielkim i wspaniałym muzeum jakim jest wawelski zamek.

Najdłużej dzieci zatrzymały się w zbrojowni. Ich wyobraźnię rozpałiły zgromadzone tutaj zbiory szabli, rapierów, mieczy, pistoletów, halbard. A co dopiero zbroje

turnieje międzywydziałowe to jeden z najciekawszych i najbardziej masowych konkursów corocznej Olimpiady Kulturalnej Huty im. Lenina. Tego rodzaju rywalizacja między wydziałami kryje w sobie podwójne walory. Z jednej strony aktywizuje jak najszerszą liczbę załogi, z drugiej daje przegląd jej całorocznego dorobku w dziedzinie rozwoju życia kulturalnego. Program każdego turnieju komasuje niejako wszystkie poszczególne konkursy olimpiadowe. Jest to okazja do zaprezentowania całej załogi wyłonionych spośród niej talentów artystycznych: muzycznych, wokalnych, recytatorskich i plastycznych. Wydziały oklaskują też przy tej okazji swoje najlepsze pary taneczne, turnieje międzywydziałowe są również w pewnym sensie egzaminami wiedzy i inteligencji, którymi mają okazję zablanszować pracownicy HIL w konkursach tematycznych, czytelniczych, krasomówczych, czy wreszcie w prowadzeniu konferansjerki.

W ubiegłą niedzielę, dnia 12 kwietnia, w sali Zespołu Pieśni i Tańca HIL w turniejowych zapasach zmagali się z sobą Stalownia Konwertorowa i Wydział Rur Zgrzewanych. Organizacyjnie cała impreza przygotowana została przez oba te wydziały na przysłówi „medal”. Rozpoczęto ją pięknym akcentem wzajemnej wymiany proporczyków oraz braterskim uściskiem przedstawicieli każdego z konkurujących wydziałów. W turnie-

BOLESŁAW PAWUŁA



Jest zatrudniony na budowie kombinatu od 1951 r. Początkowo pracował jako operator, później w charakterze ślusarza w warsztacie mechanicznym, obecnie pełni funkcję brigadzisty sprzętu budowlanego.

Cechuje go duża obowiązkowość, sumienność, koleżeńskość oraz troska o powierzony mu sprzęt.

W roku 1953 ukończył kurs, uzyskał prawo do samodzielnej obsługi kotłów o dużej powierzchni grzewczej i ciśnieniu roboczym 13 atm. oraz parowozów wąskotorowych. Następnie w roku 1957 uzyskał dyplom czeladnika ślusarza i pracował jako ślusarz w warsztacie mechanicznym ZBM-2 „Koksownia”. W roku 1967 ukończył kurs obsługi średniego sprzętu budowlanego oraz dźwigów i wyciągów szybowych o nośności 1500 kg.

Ob. Bolesław Pawuła jest członkiem Związku Zawodowego Pracowników Budowlanych, całkowicie oddany swej pracy, swym obowiązkom zawodowym, które wypełnia niezwykle sumiennie, ku zadowoleniu przełożonych.

Fot.: MARIA ROZEK

„Konwertory contra rury”

ju tym zmierzali się z sobą najlepsi piosenkarze, recytatorzy, plastycy a nawet szachiści obydwu wydziałów. Doskonale przygotowanie i dogłębną znajomością historii Nowej Huty wykazały się obydwie drużyny startujące w konkursie pt. „Czy znasz Nową Hutę”. Na najwyższą ocenę zasłużyła również konferansjerka prowadzona przez dwóch przedstawicieli każdego z wydziałów, z tym, że konferansjer Stalowni Konwertorowej górował nad swoim poważniejszym kolegą z Wydziału Rur Zgrzewanych błyskotliwym dowcipem oraz większą swadą i swobodą ruchów. Szczególnie udanym, tryskającym obustronnym dowcipem okazał się wywiad przeprowadzony przez pracownika Stalowni mgr Władysława Trzupka z kierownikiem Wydziału Rur Zgrzewanych mgr inż. W. Künstlerem.

W ostatnim punkcie programu przewidziano zespołowy śpiew załogi. Oba wydziały wybrały sobie tę samą piosenkę — „Cała sala śpiewa z nami...”, ale Stalownia Konwertorowo-Tlenowa zaprezentowała się własnym tekstem śpiewając: „Cała sala śpiewa z nami, bo dziś walczy stalownia z rurami. Pełnym głosem i z brawurą, by się nie dać pokonać rurom...”.

I rzeczywiście nie dali się, bo Stalownia uzyskała małą przewagę nad „Rurami” w postaci 7 punktów, uzyskując w łącznej punktacji 105,98.

Konferansjer Tadeusz Żelazny — mistrz remontów ceramicznych nie omisszał skwitować tego sukcesu zaimprovizowaną fraszką: „Nie ulega wątpliwości chyba, że lepszy jest zespół Grzyba”. d.m.

Porady prawne

Co to są urlopy okolicznościowe i w jakim wymiarze przysługują pracownikom zatrudnionym w hutnictwie?

Zagadnienie urlopów okolicznościowych dla pracowników przemysłu hutniczego reguluje art. 45 Ukladu Zbiorowego Pracy dla Przemysłu Hutniczego. Przez urlopy okolicznościowe należy rozumieć płatne zwolnienie od pracy zawodowej.

Przysługują one pracownikom w następujących okolicznościach: a) ślubu pracownika — 2 dni; b) urodzenia się dziecka — 2 dni; c) zgonu i pogrzebu dziecka, małżonka lub rodziców — 2 dni; d) ślubu dziecka, rodzeństwa lub rodzica pracownika — 1 dzień; e) zgonu i pogrzebu rodzeństwa pracownika i rodziców współmałżonka — 2 dni; f) zgonu i pogrzebu dziadków — 1 dzień; g) stawienia się przed komisją wojskową — 1 dzień, i po przedstawieniu świadectwa wojskowej komisji lekarskiej w razie potrzeby na dalsze dni; dotyczy to tylko przypadków wezwania pracownika w godzinach pracy.

Za czas nieobecności z powodu urlopu okolicznościowego — pracownik otrzymuje wynagrodzenie obliczone wg zasad stosowanych przy obliczaniu urlopu wypoczynkowego.

Urlopu okolicznościowego nie wlicza się do urlopu wypoczynkowego.

Czy przysługuje pracownikom hutnictwa wynagrodzenie w przypadku wezwania przez organ władzy (sąd, MO, prokuratura itp.) na ściśle określony termin?

Zgodnie z art. 46 Ukladu Zbiorowego dla Przemysłu Hutniczego — dyrekcja zakładu pracy zobowiązana jest zwolnić od pracy

pracownika wezwanego przez organa władzy na czas oznaczony. Pracownikowi zwolnionemu przysługuje prawo do wynagrodzenia obliczonego jak za urlop wypoczynkowy.

Jeżeli wezwanie przez organa władzy spowodowane zostało winy pracownika, lub w jego własnym interesie, wynagrodzenie za ten czas nie przysługuje. (Np. wezwanie na rozprawę rozwodową, wezwanie przez Kolegium Karno-Orzekające w charakterze obwinionego, wezwanie przez Komisję Lokalową, Rady Narodowej itp.).

BARBARA WOLSZCZAK

PO WYBORACH DZIELNICOWEJ PKPS W NOWEJ HUCIE

10 kwietnia w sali sesyjnej DRN odbył się II Zjazd Polskiego Komitetu Pomocy Społecznej z udziałem przedstawicieli władz miejskich i dzielnicowych PKPS, KD PZPR i ZMS.

Po wysłuchaniu referatu sprawozdawczego i sprawozdania komisji rewizyjnej zjazd udzielił absolutorium ustępującej Radzie. Złota Odznaka Zasłużonego Działacza PKPS — nadana przez Radę Naczelną PKPS — otrzymał W. Paszkowska i T. Nitschke

W wyniku przeprowadzonych wyborów prezesem Dzielnicowej Rady PKPS został Jerzy Równanek, jego zastępcami — dr Zbigniew Gieroń i Tadeusz Broda, sekretarzem — Halina Banaś. W skład prezydium weszli: W. Scheybal, Z. Stefan, J. Sporysz, Z. Bielecki.

Na konferencji miejskiej PKPS reprezentować będą: S. Siudut, prof. Głędosz, J. Równanek, I. Piotrowska, Zb. Gieroń, W. Scheybal, M. Ratusz, H. Jakubowski, M. Przybylski i A. Roguła. (G)

Zaproszenie na próbę do Teatru Ludowego

29 bm. o godz. 19.00 odbędzie się w Teatrze Ludowym w Nowej Hucie otwarta robocza próba sytuacyjna sztuki S. Grodzińskiej i J. Jurandota pt. „Ballada o tamtych dniach”.

Po próbie krótka dyskusja. Dyrekcja i zespół Teatru Ludowego serdecznie zapraszają wszystkich interesujących się pracą teatru.

„GOELRO — leninowski plan elektryfikacji Rosji”

Taki jest temat seminarium technicznego organizowanego przez Zarząd Oddziału SEP — z okazji 100-nej rocznicy urodzin Lenina — w dniu 24 bm. w Klubie NOT, Centrum C.

O wielkim wkładzie Lenina w rozwój energetyki i przemysłu Kraju Rad mówić będzie inż. mgr Józef Gąska.



Już dziś trudno poznać teren huty — ten sprzed kilku tygodni. Zakrojona na szeroką skalę akcja uporządkowania dała widoczne wyniki. Uporządkowano jezdnie, tereny przyległe do poszczególnych wydziałów i hale produkcyjne. Są jednak miejsca wymagające jeszcze sporego nakładu pracy ludzi i sprzętu, zaangażowania się kierownictwa wydziałów m. innymi Oddziału Wasdu Stalowni Martenowskiej, która stoi na szarym końcu w sprawach porządku. Droga nr 1 na odcinku koło betoniarńi to obraz „nędzy i rozpacz” — największą winę ponoszą pracownicy betoniarńi wywołujący beton, a częściowo HPR w terenie przyległym do nowo w budowanego obiektu socjalnego.

JOZEF ROSKIEWICZ

GŁOS MŁODYCH

Zetemmesowskie lato 1970

W ostatnim numerze informowaliśmy o przygotowaniach Działu Socjalnego do sezonu letniego. Jak przygotowuje się do akcji „Lato 1970” ZMS naszego kombinatu, mówi tow. Zbigniew Wąsik, przewodniczący komisji d/s sportu i wycieczek.

Dla sprawnego przebiegu i zabezpieczenia całej akcji powołano sztab składający się z przedstawicieli ZF ZMS, RZK, ZSZ, LOK. Ten liczny udział przedstawicieli różnych organizacji ma za zadanie właściwe zabezpieczenie prawidłowego wycieczek w okresie letnim dla całej młodzieży pracującej w hucie i uczącej się w ZSZ.

W ramach tej akcji sztab organizuje dwa obozy szkoleniowo-wycieczkowe. Jeden w Czarnym Potoku (koło Krynicy) w okresie 1-15 czerwca br. W tej uroczej, podgórskiej miejscowości uczestnicy obozu mają do dyspozycji basen

kąpielowy, doskonale wyposażone domki campingowe, świetlice i kawiarnie. Drugi obóz szkoleniowo-wycieczkowy zorganizowany będzie dla aktywu branżowego w Gródku nad Dunajcem w okresie od 16 do 30 sierpnia.

— Czy to wszystkie obozy organizowane przez sztab?

Nie. Niezależnie od dwóch obozów, o których wspominałem, organizujemy dla uczniów ZSZ — Ochotnicze Hufce Pracy w województwie olsztyńskim. W okresie od lipca do sierpnia młodzież ucząca się w ZSZ będzie pracowała w tamtejszym nadleśnictwie oraz będzie zwiedzała pojezierze mazurskie.

Dla harcerzy ZSZ udostępnimy ośrodki w Bereściu, gdzie w okresie wakacji będą oni wypoczywać i zdobywać sprawności harcerskie.

— Czy pomyśleliście o młodzieży, która zostanie w mieście?

Niedziela czynu młodzieżowego

W niedzielę dnia 12 kwietnia br. tysiące młodych Polaków pracowało przy porządkowaniu ziemców, malowaniu hałd czy zadrzewianiu terenów przeznaczonych pod parki.

Młodzież zrzeszona w organizacjach młodzieżowych oraz nie zorganizowana, pracą uczciwą bardzo ważne wydarzenia jakimi są dla naszego kraju 25-lecie zwycięstwa nad faszystami, 25-lecie powrotu Ziemi Zachodnich i Północnych do Macierzy oraz 100-lecie urodzin W. I. Lenina.

W grupie młodzieży nie zabrakło pracowników naszego kombinatu. Ogółem w Niedzieli Czynu Młodzieżowego pracowało z naszej huty 367 osób w tym 313 ZMS-owców.

Jakie prace wykonywali nasi młodzi robotnicy? Porządkowali tereny przy obiektach hutniczych, ustawiali konstrukcje pod hałdy, zadrzewiali teren kombinatu, porządkowali i konserwowali obiekt sportowe przy poszczególnych wydziałach HIL oraz na stadionie KS Hutnik.

Z poszczególnych wydziałów młodzież pracowała m. in.: P-65 — 120 roboczogodzin, ZK-70 rbg., ZSZ — 460 rbg., P-62 — 44 rbg., DN — 32 rbg., W-96 — 104 rbg. W sumie młodzież zatrudniona w Hucie im. Lenina pracowała 1340 roboczogodzin. Można stwierdzić, że tak

liczny udział młodych ludzi w pracach społecznych przyczyni się do poprawy wyglądu naszego zakładu pracy oraz miejsc przeznaczonych na sport i odpoczynek. (k)

Sejmik turystów

Dnia 19. IV br. odbędzie się organizowany przez Zarząd Fabryczny ZMS i Klub Młodego Turysty Huty im. Lenina — „Dymarki” Młodzieżowy Sejmik Turystów Ziemi Krakowskiej. Celem Sejmiku jest uczczenie 100-nej rocznicy urodzin W. I. Lenina oraz poznanie miejsc pobytu i życia Wodza Rewolucji Październikowej.

Sejmik odbędzie się w Ognisku Młodych ZMS Huty im. Lenina na Osiedlu Młodości 1 o godz. 9.00. Sejmik połączony został z rajdem młodzieżowym, którego trasa przebiegać będzie przez miejsca związane z pobytami Wodza Lenina.

Zakończenie rajdu przewidziane jest o godz. 19.00 na terenie byłego lotniska Czyżyny (przy muzeum).

KOŁO ZMS NA OSIEDLU KAZIMIERZOWSKIM

Z inicjatywy Terenowej Grupy Partyjnej Os. Kazimierzowskiego i Zarządu Za-

Dla tej młodzieży organizujemy tzw. „Lato w Mieście”. Zabezpieczeniem tej akcji zajmuje się Klub Młodego Turysty „Dymarki” i TKKF ZMS HIL.

— Jakże to będą imprezy? Złot „Wiosna w Dolinkach”, Złot Mieszkańców Hotelu Hutniczych, Okręgowy Złot Młodzieży Szkolnej — to tylko niektóre z imprez turystycznych. Oprócz tego działalność spar-takiadowa prowadzona przez TKKF i dodatkowe turnieje z okazji 20-lecia kombinatu, zapelnia program imprez sportowych.

— Wczasy zimowe nie cieszyły się wielkim powodzeniem. Czy program obozów letnich będzie bardziej atrakcyjny, aby przyciągnąć młodzież?

To prawda, obozy zimowe nie były zbyt udane. Słabe ich rozpropagowanie i niezbyt szczęśliwa lokalizacja — były tego główną przyczyną. Dlatego w akcji letniej uwzględniliśmy te czynniki i tak opracowaliśmy program obozów, aby oprócz czynnego wycieczek i zajęć szkoleniowych odbywały się każdego dnia turnieje sportowe, zgadują-zgadule czy wieczorki taneczne. Sądymy, że tak przygotowany program łącznie z usytuowaniem obozów zapewni im pełne powodzenie. (K)

Nowa świetlica w os. Kazimierzowskim

Można powiedzieć, że na tą chwilę czekali z prawdziwym utęsknieniem wszyscy milusińscy z osiedla Kazimierzow-



WSPOMNIENIA Z TAMTYCH DNI

Rocznice są okazją do wspomnień. A dwudziestolecie Nowej Huty, obchodzone w ubiegłym roku czy jubileusz kombinatu, przypadający na rok bieżący — to tyle wspomnień, ile budowniczych i pionierów z tamtych lat. List naszyty Czytelniczki, Krystyny Lenarczyk — tego właśnie tematu dotyczy. Mimo, iż pani Krystyna nie jest już od trzech lat mieszkanką Nowej Huty, czuje się nadal związana z terenem swojej młodości, gdzie stawała pierwsze samodzielne kroki jako pracownica agencji pocztowej w Mogile. Świadczy o tym fakt, iż czytuje „Głos Nowej Huty”. Właśnie z „Głosu” dowiedziała się, że powstała w dzielnicy Komisja Historyczna Ruchu Młodzieżowego.

„W przypadkowych spotkaniach z ludźmi z lat 1950-54 — pisze K. Lenarczyk — niejednokrotnie mówiłam o tym jak byłoby dobrze założyć jakiś komitet, zespół, czy inne zgrupowanie młodzieży, zrzeszonej wówczas w ZMP a pracującej w okresie początkowym

budowy Nowej Huty — by móc spotykać się, wspominać czas miniony, mówić o tym co nadal jest treścią naszego życia. Nadanie Hufcowi ZMP było chyba załogiem powstania tej Komisji Historycznej Ruchu Młodzieżowego. Sledziłam z zapartym oddechem przygotowania do tych uroczystości, ale mogłam tylko zwiędzić wystawę pamiątek, zorganizowaną w Domu Kultury, bo ani na sympozjum w Radzie, ani na inne spotkania nie zostaliśmy zaproszeni, mimo że Komenda Hufca ZMP posiadała nasze dane. Te same dane przekazałam teraz do ZD ZMS i czekać będę zawiadomienia o pieruszym naszym spotkaniu. 180 nazwisk to dużo ale to dopiero początek zgłoszeń. Nasza armia jest licniejsza.

To dobrze, że liczymy się, że pamięta się o nas.”

NIE WOLNO ZAPOMINAC!

Kwiecień — tradycyjnie już obchodzony jest w naszym kraju jako Miesiąc Pamięci Narodowej. Nasz kraj usiany jest śladami tamtych dni. Mogiły pomordowanych, poległych śmiertelnie męczenników szczególnie w tym okresie wyróżniają się powinny zawsze świeżymi kwiatami, symbolizującymi pamięć żywych.

Z oburzeniem pisze o zaniedbanym terenie wokół miejsca straceń w Krzeszawicach nasz Czytelnik Kazimierz Walos, mieszkaniec Wzgórz Krzeszawickich. Oto fragment jego listu: „Z dużej odległości widać flagę na maszcie przy pomniku. Wydaje się czarna. Dopiero na miejscu z trudem można się zorientować, iż flaga miała niegdyś barwy narodowe. Wokół pomnika było 18 kamiennych słupków połączonych łańcuchem, stanowiących ogrodzenie. Zostało

tylko cztery, resztę porobiliśmy no i porzucono do rowu. Idąc dalej można zobaczyć piękną tablicę pamiątkową, której treści nie mogłem odczytać, gdyż dostęp do niej broni groźny napis: obcy wstęp wzbroniony”. Pod tablicą pamiątkową leży sterta gnijących buraków, które rozsiewają nieprzyjemny zapach na całe okoliczności. Czyżbyśmy już zapomnieli o miejscach w których ginęły setki Polaków rozstrzelanych przez okupanta?”

Opiekunowi pomnika dedykujemy gorzkie słowa czytelnika, z nadzieją, że jeszcze w kwietniu zdąży się zrehabilitować.

PSS WYJAŚNIA

Otrzymałmy odpowiedź na notatkę „Czym skorupka za młodu”, zamieszczoną w naszej rubryce listów. Przypomnijmy: Czytelniczka G. Z. skarżyła się na arogancję potraktowanie jej przez ekspedientkę sklepu 501 PSS. Sprzedawczyni ta — pracownica stoiska nabiałowego, ukarana została ostrą nagana, a kierowniczka stoiska nabiałowego zobowiązano do zwrócenia baczniejszej uwagi na podległy sobie personel. W wyjaśnieniu czytamy też: „Bardzo żałujemy, że klientka G. Z. nie zwróciła się natychmiast do kierownika, ...byłaby osobiście przepraszona przez sprzedawczynię, gdyż na takie postępowanie personelu reagujemy bardzo osro-wo imię hasła: klient nasz pan.

Wierzymy, że notatki publiczne o podobnej treści się nie pojawią, a my ze swej strony Ob. G. Z. za niniejszy incydent przepraszamy, polecając w dalszym ciągu swe usługi w placówkach handlowych PSS”.

Szybkie i rzeczowe wyjaśnienie podpisał dyrektor oddziału PSS. Dziękujemy. (br)

Aurelia radzi...

Pan Mikołaj M. jest zwolennikiem dobrze przyrządzonych potraw mięsnych. Bardzo ceni kuchnię domową i chciałby poprzez nasz kącik dostać dla swej żony sposób na przyrządzenie prawdziwego befsztyka — takiego, który różniłby się od kawaloków twardego mięsa podawanego pod nazwą befsztyka w zakładowej stołówce, gdzie spożywa o-biady przez sześć dni w tygodniu. — Spełniam prośbę pana M. i podaje przepis na klasyczny befsztyk angielski, który przyrządza się z dojrzalej połówki wołowej. Oczyszczone z tłuszczu i błon mięso kroci się na plasterki o grubości 2 i 1/2 cm — następnie każdą porcję smaruje oliwą i lekko oprósza zmiełonym pieprzem i pozostawia w zimnym miejscu na 2 do 3 godzin. Smarzy się na bardzo gorącym tłuszczu (lub bez tłuszczu na silnie rozgrzanej patelni lub na ruszcu) przez 3 minuty. Mięso soli się już po usmażeniu. Prawidłowo usmażony befsztyk jest soczysty i wewnątrz różowy. Na gotowych befsztykach można potężyć sadzone jajko.

Ażeby całkowicie wyczerpać temat, pozwolę sobie na podanie przepisu na popularny befsztyk tatarski... Drobnliutko posekaną (nie mieloną) połówkę wołową (lub końską) zaprawia się oliwą pieprzem i solą. Jako dodatek podaje się drobnliutko posekaną surową cebulę, siekane korniszony, marynowane grzybki — w środek uformowanej porcji mięsa kładzie się surowe żółtko.

Bardzo łatwy sposób na przyrządzenie surówki z pomarańcz

podaje na prośbę Wandy i Julii z Osiedla Strusia. — Składniki: 50 dkg pomarańczy, 10-15 dkg cukru. — Wykonanie: umyte pomarańcze obrać, pokrajać w plasterki, ułożyć w salaterce — posypać cukrem.



Oryginalna wizytowa bluzka wykonana na drutach. Ciekawym szczegółem modelu jest umieszczenie z boku zapięcie na drobne guziki. Bluzka nadaje się wyłącznie dla osób szczupłych.

RUCH AMATORSKI w Nowej Hucie

Aby wypełnić miejsce dzisiejszej rubryki Ruchu Amatorskiego, wyruszyłem w teren uzbrojony aż w trzy adre-sy twórców, o których tu i ówdzie słyszałem wiele pochlebnych opinii.

Cieszyłem się już z góry, że i tym razem dane mi będzie doznać wiele przyjemności, przeżyć i głębokich wzruszeń, jakie daje człowiekowi obcowanie z pięknem. Ale niestety — doznałem rozczarowania...

Pokazane mi bowiem obrazy, wiszące przeważnie w złoconych i rzeźbionych, ciężkich ramach, okazały się kopiami dzieł światowego malarstwa, bądź też fotosów z różnych czasopism i folderów. I zapewne nie byłoby w tym dostatecznego powodu do mojego rozczarowania i niezadowolonia, gdyby nie to, że autorzy tych kopii, również uważają się za pełnych twórców. Ba, uważają się za tym więk-

szych twórców, im dokładniej udało się im skopiować cudzą pracę.

Takie stanowisko przez nich reprezentowane, jest z gruntu fałszywe i nie ma nic wspólnego z prawdziwą twórczością amatorską, w której obowiązują nie tyle poziom, co zdolność pokazania za pomocą farb i pędzla własnego widzenia świata! Ten kto tego nie rozumie oczywiście nie jest twórcą, i dorobku tego rodzaju „amatorów” popularyzować nie zamierzam pomimo świadomości, że stać się dla nich, według nich, kolejnym narzędziem utrącania „prawdziwych talentów”. Trudno, jakoś to przeżyć! Natomiast o wiele trudniej jest mi się pogodzić z tym, że kopiaści obrazów, ciągle jeszcze cieszą się, w większości nowohucian, poparciem i uznaniem, na jakie ucale nie zasługują. Bo kra-wiec, lepszy czy gorszy, jest tylko krawcem, a nie twórcą modu... (Okt.)

Nowa świetlica w os. Kazimierzowskim

Można powiedzieć, że na tą chwilę czekali z prawdziwym utęsknieniem wszyscy milusińscy z osiedla Kazimierzow-

skiego. Świadczą o tym tłumy działwy, które przybyły na uroczystość otwarcia świetlicy młodzieżowej w Osiedlu Kazimierzowskim.

Spółdzielnia Mieszkańcowa Hutnik zbudowała „przełazkę”, Wydział Oświaty i Młodzieżowy Dom Kultury zapewniła wyposażenie i instruktora. W sumie bardzo cenna inicjatywa, która przyczyniła się do powstania nowego obiektu kulturalnego.

Na uroczystość otwarcia świetlicy przybyli m. in. tow. Kubiszewski z KD PZPR, inspektorzy Braś i Gąsior oraz wiceprezes SM Hutnik H. Dudzińska, która przekazując klucze do nowej świetlicy wyraziła przekonanie, że „świetlica będzie dobrze służyła mieszkańcom osiedla”.

W części artystycznej wystąpiły dzieci ze szkoły nr 115 oraz zespół MDK „Patynki”.

POZYTECZNY WIECZÓR

W dniu 10 bm. w Szkole Podstawowej nr 37 przy udziale prezydium Terenowych Grup Partyjnych osiedli: Wandy, Wilłowego i Stalowego, przy współudziale POP i zespołu rodziców — zorganizowano uroczyste zebranie poświęcone uczczeniu 100 rocznicy urodzin wodza Rewolucji Październikowej — W. I. Lenina.

Przed rozpoczęciem zebrania mieszkańcy tych osiedli zwiędzili wystawę gazetki ściennych, a było ich ponad 60, poświęconych życiu, działalności i dziełom Lenina. Gazetki były wykonane pomyślowo, oglądali je więc z zainteresowaniem przybyli mieszkańcy. Uczniowie tej szkoły wykonali gazetki ściennie w ramach konkursu.

W imieniu organizatorów zebranie otworzył i powitał obecnych przewodniczący prezydium TGP osiedla Wandy — tow. Czesław Jabłoński. Referat o kolicznosciowy o życiu i pracy Lenina wygłosił tow. Chojnacki z Walcowni Gorącej Blach.

Po zakończeniu części oficjalnej oglądaliśmy występy uczniów

NOWE KOŁO ZBoWiD

8 bm. w osiedlu Na Skarpie i Młodości odbyło się zebranie organizacyjne ZBoWiD — byłych uczestników walk z okupantem, zamieszkałych na tym osiedlu. Wybrano zarząd nowego koła, w skład którego weszli: Edward Zyla jako przewodniczący, Wacław Szymonowicz — zastępca przewodniczącego. Sekretarzem została Karolina Chrzanowska — były żołnierz I Armii Wojska Polskiego.

W zebraniu brał udział m. in. zastępca przewodniczącego ZBoWiD Oddziału Nowa Huta — plk Maksymilian Pora, przewodniczący Komitetu Osiedlowego — Adam Jagódka oraz sekretarz TGP — tow. Stanisław Beklarz. (K)

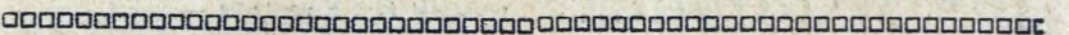

Dobra współpraca zakładów opiekuńczych z aktywnym osiedlowym

Narada w Sali Konferencyjnej Prezydium DRN pozwoliła na przeprowadzenie, niestety niepełnej oceny pracy zakładów opiekuńczych, które sprawują patronat nad poszczególnymi osiedlami dzielnicy. Niepełnej, ponieważ kilka poważnych przedsięwzięć nie złożyło w terminie sprawozdań ze swej działalności w roku ub.

POMOC GOSPODARCZA

Świadczenia finansowe zakładów pracy na rzecz Nowej Huty w 1969 r. wynosiły ogółem 82.788 zł. M. in. Miejskie Przedsiębiorstwo Energetyki Cieplnej przekazało dla mieszkańców os. Branice — ok. 16 tys. NPTB, dla os. Mogiła — ok. 16 tysięcy.

Przedsiębiorstwa w swych podopiecznych osiedlach wykonywały również szereg różnego rodzaju prac, jak konserwacja urządzeń w ogródkach zabaw, zakładanie instalacji elektrycznych w świetlicach i obiektach szkolnych, remonty urządzeń elektrycznych, gazowych i wodnokanalizacyjnych w tych placówkach, wykonanie ogrodzeń boisk sportowych, roboty stolarskie, malowanie szkół itp. Robocizna

świadczona przez zakłady pracy w ub. roku wyniosła ogółem ponad 605 tys. zł.

Jako pomoc materiałowa zakłady przydzielały materiały budowlane, jak cement, wapno, drzewo, siatkę i drut, słupki do ogrodzeń, a dla osiedli wiejskich — materiały do remontu i konserwacji urządzeń rolniczych. Na szczególnie wyróżnienie zasługują przedsiębiorstwa: Zarząd Robot Wykończeniowych PPB HIL (os. Na Stoku), Zarząd Remontów Hutniczych (Na Wzgórzach), Mostostal (Lubocza), Walcownia Drobna Drułu (os. Słoneczne), Wydział Rur Zgrzewanych (os. Stalowe). I na tym odcinku zakłady największą pomoc świadczyły dla szkół.

przedszkoli, żłobków, świetlic i klubów. Ogólna wartość — blisko 312 tys. zł.

Nie bez znaczenia jest również pomoc fachowa przy budowie i remoncie dróg w osiedlach wiejskich, opracowanie dokumentacji technicznej na urządzenia zabawowe i miejsca zabaw, projektowanie dekoracji okolicznościowych. Zakłady pracy pomagały także przy wyposażaniu w sprzęt klubów, świetlic, izb majsterkowania, ogródków jordanowskich itp.

POMOC SPOŁECZNO-POLITYCZNA

Ta forma pomocy miała szczególne znaczenie. Organizowano odczyty i prelekcje, pomagano również w organizowaniu uroczystości państwowych.

W większości wypadków przedstawiciele zakładów opiekuńczych brali udział w posiedzeniach komitetów osiedlowych i spotkaniach (Dokończenie na str. 7)

POGODA

NARESZCIE istnieją realne widoki na nadejście wiosny. Powinien ją sprowadzić front ciepły związany z niżem z nad Skandynawii. Za frontem temperatura wzrośnie do 15 stopni i wyżej. Jak zwykle w wycinku ciepłym, pogoda będzie nie tylko ciepła, ale i słoneczna. Przejściowo mogą wystąpić lokalnie słabe opady deszczu, co nie wpłynie na ogólny charakter wiosennej pogody. Skończą się nocne przymrozki. W tak pomyślnych warunkach atmosferycznych rozpoczyna się intensywne procesy wegetacyjne, spóźniona wiosna zacznie odrabiać zaległości.

PROMYK



W dniach od 21 do 26 kwietnia, w Hali Widowiskowo-Sportowej HiL wystąpi zespół „Mazowsze”. Na zdjęciu — tancerze „Krzemieńca” (region Łańcut) w wykonaniu członków zespołu. (Bilety w cenie 15 i 20 zł do nabycia w ZDK HiL.)

Obrady w terenie

Ostatnie posiedzenie wyjazdowe Prezydium DRN odbyło się w świetlicy Zesławickich Zakładów Ceramiki Budowlanej. Omawiano na nim aktualne problemy założeń zakładów, mieszkańców Zesławic i Kantorowic.

Ocena działalności komitetów osiedlowych wypadła na korzyść komitetu ZZCB. Komitet ten pełni stale dyżury w świetlicy zakładów, załatwia różnego rodzaju skargi, żywo zajmuje się sprawami załogi. Wiele uwagi poświęca się akcji czynów społecznych, działalności kulturalno-oświatowej, wychowaniu młodych. Pracują sekcje problemowe: sanitarno-porządkowa, czynów społecznych i gospodarki komunalnej, Społeczna Rada Kultury, młodzieżowa oraz bezpieczeństwa i porządku publicznego. Podobne sekcje posiada komitet gromady Zesławic.

Na terenie w/w osiedli działają jeszcze takie organizacje, jak kółka rolnicze, czy kółka gospodyń wiejskich.

W akcjach społecznych przoduje komitet ZZCB. Prace różnorodnej, jak porządkowanie terenu, zakładanie zieleńców, renowacja chodników, budowa ogródka jordanowskiego. Wykonano także załad autobusowy na końcowym przystanku linii nr 122, ustawiono 3 punkty świetlne, uruchomiono świetlicę dziecięcą oraz klub dla młodzieży starszej.

Ogółem wartość wkładu pracy społecznej wynosi — w ZZCB — ponad 136 tys. zł, w Zesławicach — około 65 tys. a w Kantorowicach — ponad 28 tys. zł.

Na szczególne uznanie za pracę kulturalno-oświatową zasługują również komitet osiedlowy os. Zesławice Fabryczne, który był współ-

organizatorem zespołu muzycznego i wokalnego. Nawiązano także stały kontakt z klubem „Walentynka” i świetlicą dziecięcą w os. Górali. Na przestrzeni ub. roku zorganizowano kilkanaście większych imprez kulturalno-rozrywkowych. Działalność komitetów osiedlowych, ich współpraca z innymi organizacjami i Prezydium DRN przyczyniła się w dużym stopniu do podniesienia stanu sanitarnego osiedli, ożywienia pracy k. o., poprawy komunikacji. Np. autobus nr 122 kursuje obecnie w godzinach szczytu co 15 minut, a nie jak dawniej, co pół godziny.

Pomyślnie wypadła ocena dla komitetu ZZCB, gorzej dla Zesławic i Kantorowic. Te niedopatrzenia i braki w pracy należy usunąć w najbliższym okresie czasu, o czym dokładnie mówi podjęta przez Prezydium uchwała. Trzeba częściej organizować posiedzenia komitetów osiedlowych, pełnić w odpowiednich dniach i godzinach dyżury.

Z zakładów opiekuńczych najgorzej wywiązuje się ze swych obowiązków ZRI PPB HiL, współdziałający z Kantorowicami.

W ramach dobrej współpracy konieczne jest, aby Wydział Gospodarki Komunalnej i Mieszkaniowej Prezydium DRN zrealizował tak ważne plany dla Kantorowic, jak naprawa drogi i założenie oświetlenia ulicznego. **bg**



W ubiegłym tygodniu młodzież ZMS-owska oraz aktyw kierowniczy Przedsiębiorstwa Budownictwa Miejskiego Nowa Huta gościli u siebie delegację Komsomolu Litewskiej Republiki Socjalistycznej. Na zdjęciu: przew. Zarządu Zakładowego ZMS kol. Bolesław Bobula wita przybyłych gości.

Dobra współpraca

(Dokończenie ze str. 6)

mieszkańcami, na których omawiane były programy czynów społecznych i pomoc zakładów na tym odcinku.

Inne formy pomocy dla osiedli, to przydział środków transportu do przewozu materiałów, urządzenie wycieczek autobusowych dla dzieci i mieszkańców osiedli, zwiedzanie zakładów pracy.

WNIOSKI NA PRZYSZŁOŚĆ

Praca powinna być bardziej systematyczna. Dobra współpraca musi polegać na aktywności zarówno zakładów opiekuńczych, jak i komitetów osiedlowych, a do tej pory różnie to bywało. Ogólnie można stwierdzić, że praca w ub. roku ożywiła się w porównaniu do lat ubiegłych. Również w tym roku bogato przedstawia się plan pracy, m. in. Zarząd Robót Wykończeniowych PPB HiL postanowił wykonać drogę do osiedla Kantorowice.

DYPLOMY UZNANIA DLA ZAKŁADÓW PRACY.

Za aktywną pomoc osiedlom na naradzie kilkanaście zakładów pracy, otrzymało dyplomy uznania. Należą do nich: Zarząd Remontów Hutniczych (os. Na Wzgórzach), Miejskie Przedsiębiorstwo Energetyki Ciepłej (Branice), Mostostal (Lubocza, Kalinowe), Nowohuckie Przedsiębiorstwo Transportu Budownictwa (Mogiła), Wydział Rur Zgrzewanych HiL (Krakowiaków), Pion Gł. Energetyka (Na Skarpie), Walcownia Drobna i Drutu (os. Słoneczne), Walcownia Słabiej (Pleszów), Walcownia Gorąca (Wandy), Stalownia HiL (Stalowe), Aglomerownia HiL (Hutnicze), Krakowski Przedsiębiorstwo Zmechanizowanych Robót Budownictwa (Zgody), Zakład Koksowniczy HiL (Centrum A).

JANUSZ PODLECKI

CO W TYGODNIU?

KINA

SWIT — do 17 bm.: godz. 15.45, 18.00 i 20.15 — „Jak rozpadła się druga wojna światowa”, produkcja polskiej, dozwolony od lat 14 (część I); od 18 bm.: godz. 16.30 i 19.30 — „Jak rozpadła się druga wojna światowa” (część II i III). SWIT (Mała sala) — od 18 do 19 bm.: godz. 15.00, 17.15 i 20.00 — „Maksym” produkcji radzieckiej, dozw. od lat 14; od 20 do 21 bm.: godz. 15, 17 i 19.15 — „Czapajew” produkcji radzieckiej, dozw. od lat 11; od 22 do 23 bm.: godz. 15.00, 17.15 i 19.45 — „Lenin w 1918 roku” produkcji radzieckiej, dozw. od lat 12; od 24 do 25 bm.: godz. 15.00, 17.15 i 19.45 — „My z Kronsztatu” produkcji radzieckiej, dozw. od lat 11.

SWIATOWID — od 12 do 22 bm.: godz. 15.45, 18.00 i 20.15 — „Różowa pantera” produkcji angielskiej, dozw. od lat 16; od 23 do 25 bm.: godz. 15.45, 18.00 i 20.00 — „Niezłomny olimpijczyk” produkcji polskiej, dozw. od lat 14.

SWIATOWID (Mała sala) — nieczynne (remont).

TEATR LUDOWY
18 bm. — godz. 19.15: „Czajka”; 19 bm. — godz. 19.15: „Księżniczka na opak wywrocona”; 20 bm. — teatr nieczynny; 21 bm. — godz. 18.00: „Czajka”; 22 bm. — godz. 19.15: „Czajka”; 23 bm. — godz. 11.00: „Król i marchewka” (bajka); 24 bm. — teatr nieczynny (eliminacje teatrów amatorskich).

ZDK HiL

18. IV. godz. 18.30 — Klub Miłośników Teatru — Monodram pt. „My” w oparciu o teksty W. I. Lenina, w wykonaniu Stanisława Michno. 21. IV. godz. 18.30 — Studium Wiedzy o Sztuce — „Abstrakcjonizm i jego formalne założenia” — wykład prof. Hodysa, 22. IV. godz. 16 — Studium Kultury — zwiedzanie muzeum UJ Collegium Maius.

OGNISKO DZIECIĘCE ZDK
18. IV. godz. 17 — zgaduj-zgadula pt. „XX lat Huty im. Lenina”, 19. IV. godz. 18 — „Nowa Huta w poezji i piosence” — koncert laureatów w kawiarni ZDK HiL, 22. IV. godz. 17 — projekcja filmowa pt. „Lenin żywy”.

OGNISKO MŁODYCH
19. IV. godz. 18.30 — cykl „Wieczory muzyczne”, „Garniemy się do muzyki” imprezę prowadzi prof. K. Malawska, 21. IV. godz. 18.30 — Klub Dobrej Książki — „Poezja zaangażowana” — spotkanie autorskie, 22. IV. godz. 18.30 — „Na pewno to wiesz” — konkurs na temat form towarzyskich, 24. IV. godz. 19 — kino „Sfinks” spotkanie dyskusyjne Klubu filmowego, projekcja filmu fabularnego „Dyskusję prowadzi mgr M. Malatynska.

DOM MŁODEGO HUTNIKA
20. IV. godz. 18 — spektakl Teatru Jednego Aktora — „Na Skalnym Podhalu” — w wykonaniu Tadeusza Jurasa, 21. IV. godz. 18 — Dni Leninowskie — prelekcja mgr L. Ryski pt. „Sylwetka Lenina”, film pt. „Lenin żywy”, 22. IV. godz. 18 — Dni Leninowskie — prelekcja pt. „Współpracownicy Lenina”, film pt. „Buriłwa młodość”, 23. IV. godz. 18 — Dni Leninowskie — prelekcja mgr G. Komorowskiego pt. „Lenin a sprawa polski”, film „Listy z Poronina”, 24. IV. godz. 18 — Dni Leninowskie — film „Z iskry rozgorzeły płomień” oraz program artystyczny w wykonaniu studentckiego teatru poezji „Słowo o Leninie”.

KLUB „SRÓDPOLE”
20. IV. godz. 18 — spektakl „Dwoje na huśtawce” w. Gibsona, w wykonaniu B. Zgorzałewicz i A. Wiśniewskiego, 22. IV. godz. 18 — „Miłość i przystosowanie w społeczeństwie” — prelekcja dr. J. Godlewskiego z cyklu „Miłość — rodzina — społeczeństwo”.

Program Telewizji

OD 18 DO 24 BM.

SOBOTA

10.00 Chudy i Inni — film polski. 11.55 Zoologia dla klas VII. 15.00 Wychowanie fizyczne naszych dzieci. 15.10 Jazz i piosenka. 16.40 Dziennik. 16.50 Konkurs pięciu milionów. 17.55 Uroczysta akademii z okazji 100-nej rocznicy urodzin W. I. Lenina, w przerwie akademii „Pełnoletnia” — polski film TV. 20.30 Monitor. 21.05 Konk. cert. młodości. 22.35 Chudy i Inni — film polski.

NIEDZIELA

8.05 Czwere pancerni i pies. 10.30 Film. 10.55 Program muz. 11.45 Dziennik TV. 12.00 Mecz piłki nożnej o mistrzostwo I ligi Legia — W-wa — Górnik (Zabrze). 12.45 PKF. 13.50 Dżentelmen jeździ — teleturniej. 14.50 Przemiany. 15.20 Dla dzieci. 16.05 Piórkem i węglem. 16.30 Tele-echo. 17.15 Pociągami przez świat. 17.45 Spotkanie z pisarzem. 18.15 Ballada o bitwie. 19.00 Sposób na muzy. 19.20 Dobranoc. 19.30 Dziennik. 20.05 Błękitna ballada — film prod. angielskiej. 21.30 Gra orkiestra TV Katowice. 21.50 Magazyn sportowy.

PONIEDZIAŁEK

14.25 Politechnika TV. 14.30 W pracowniach krakowskich pisarzy. 16.40 Dziennik. 16.50 Zwierzyniec. 17.35 Echo stadionu. 17.55 Kronika. 18.10 Sylwetki X Muzy — B. Brylska. 18.40 Eureka. 19.20 Dobranoc. 19.30 Dziennik. 20.00 Przemówienie ambasadora ZSRR w Polsce — Awierkija Aristowa. 20.25 Studio 63: „Powinnością małżonka”. 21.10 Kino filmów animowanych. 21.40 Lektury współczesne. 21.50 Program muzyczny. 22.20 Dziennik. 22.40 Politechnika.

WTOREK

9.05 Dziewięć dni jednego roku — film prod. radz. 10.55 Dla szkół: III lic. i XI. Język polski. 14.25 Politechnika: „Matematyka. 16.10 Afisz kinowy. 16.20 Kronika. 16.40 Dziennik. 16.50 Program filmowy. 17.00 Uroczysta akademii z okazji 100-letniej urodzin W. I. Lenina (z Moskwy). 18.45 Film. 19.20 Dobranoc. 19.30 Dziennik. 20.00 KIF: Dziewięć dni jednego roku. 21.50 Profile kultury. 22.20 Dziennik.

ŚRODA

7.35 Sprawozdanie z manifestacji 100-letniej na Placu Czerwonym w Moskwie z okazji setnej rocznicy urodzin Włodzimierza Lenina. 9.55 Kl. VIII — Fizyka. 10.30 Czwere pancerni i pies. 12.45 Klasy VIII Wychowanie obywatelskie. 16.20 Podhalę Leninowi. 16.40 Dziennik. 16.50 Film dla dzieci. 17.35 Kronika. 17.50 „Wyprzedził i rabunek”. 18.20 Wyprawy. 18.45 Sojusz. 19.20 Dobranoc. 19.30 Dziennik. 20.10 Czwere pancerni i pies. 21.10 Swiatowid. 21.40 Słuchamy i patrzymy. 22.40 Dziennik.

PIĄTEK

10.00 „Tytoń” film fab. 12.45 Zajęcia techniczne kl. VIII, 14.25 Politechnika: Rysunek techn. I rok. 11.25 Program publicystyczny. 16.40 Dziennik. 16.50 Dla młodych widzów. 17.30 Kronika. 17.45 Za kierownicą. 18.15 W 25-ty rocznicę wyzwolenia Szczecina. 19.20 Dobranoc. 19.30 Dziennik. 20.00 Na torze — polski film. 20.30 Krsj. 21.10 Teatr TV „Niestęłość serca”. 22.25 Dziennik.

Nowości beletrystyki

Jurgen Beckelmann — „Zapiski młodego człowieka o lepszej rodzinie”, „Szlachetna sarna” — Dwie powieści młodego pisarza z NRF. Łączy je wspólny motyw: bunt i niemożliwość przystosowania się do środowiska. Tematem pierwszej powieści jest historia męczennika z zamożnego środowiska, którego młodość przypadła na czasy hitlerizmu; druga powieść należy do gatunku fantastycznych.

PIW, cena 15 zł.
Bogdan Rutha — „Misje o północy” — Akcja powieści toczy się w okresie wojny domowej w Hiszpanii. Bohaterem jest kurier ze Szwajcarii, którego zadanie polega na przedostaniu się do republikanów z ważnymi wiadomościami.
Czytelnik, cena 18 zł.

Hotelowe imprezy

Analizę przebiegu olimpiady w hotelach za okres ostatnich kilku tygodni dokonano na comiesięcznym naradzie kierowników hoteli i przedstawicieli samorządów oraz organizatorów imprezy. Żywa dyskusja pozwoliła na dokładniejszą ocenę zainteresowania olimpiadą w poszczególnych hotelach pracowniczych.

Jak wynika ze wstępnej analizy, w konkursie oświatowym przodują hotele w osiedlach: Młodości, Na Skarpie i w Grębalowie. Hotele te wyróżniają się również w konkursie pn. „Nasze zainteresowania i inicjatywy”, podobnie jak i hotel nr 49 (DMH). M. in. w hotelach nr 15 w os. Na Skarpie

oraz nr 3 w os. Młodości, z inicjatywy samych mieszkańców prowadzona jest akcja odczytów na takie tematy, jak życie i działalność W. Lenina, zagadnienia teatru itp. Wykładowcami są sami mieszkańcy hoteli.

Odbyły się już półfinały konkursu pt. „Lenin — człowiek i rewolucjonista”. 7 zwycięzców tych rozgrywek weźmie udział w imprezie finałowej, która odbędzie się w Sali Teatralnej HiL, 27 bm. o godzinie 18.30.

Trwa jeszcze konkurs na najestetyczniejszy hotel, obecnie organizatorzy dokonują oceny poszczególnych hoteli.

Większość tych placówek urządziła imprezy w ramach konkursu „Wieczorek u hutników”. Łączono je z występami własnych zespołów artystycznych, sami mieszkańcy układali programy artystyczne, skecze, piosenki itp. Warto podkreślić, że szereg zespołów, jakie powstały w ramach tegorocznej olimpiady, działa nadal, po zakończeniu konkursu, np. w hotelu nr 2 w os. Młodości (zdjęcie poniżej) kabaret oraz zespół muzyczny „Pucybuty”, również hotel nr 5 w os. Młodości może pochwalić się własnym zespołem muzycznym, a zespół hotelu nr 32 w os. Wandy ma na swym koncie szereg występów z okazji „Dnia Kobiet” w klubie „Śródpole” czy w „Hutniku” w Zakopanem, prezentując bogaty program satyryczno-rozrywkowy. **(bg)**

Kabarecik „Klucz młodości”



Kabarecik „Klucz młodości” powstał z inicjatywy samorządu i mieszkańców hotelu HiL nr 2. Trafiająca „prosto w ucho” piosenka związana z Nową Huta, wykonywana w rytmie popularnego kazaczka przez cały zespół, bardzo się nam podobała. Przyjemny duet tworzą Danuta Wiejcha i Krystyna Baska, w wesołych monologach „produkuje się” m. in. Józef Gugula, Danuta Nowak, Jan Kuczek i Waclaw Moryto, a świetnym parodystą okazał się Czesław Kowalczyk.

Hotelowy kabarecik zasługuje na uwagę i może służyć za przykład umiejętnego upowszechniania kultury i rozrywki wśród mieszkańców hoteli.

L. IWANOW

OGŁOSZENIA DROBNE

MICHAŁ WILGOCKI — pracownik ZO, zgubił legitymację związkową ZZH.

VIII Olimpiada Kulturalna HiL

nych — był Międzynarodowy Dzień Teatru. Jeszcze w kwietniu, w Stalowni Martenowskiej przewidziane jest spotkanie ze Stefanem Otwinowskim (dyskusja nad „Państwem”). W Walcowni Rur Zgrzewanych odbyło się ciekawe spotkanie z aktorem Teatru Słowackiego, Jerzym Seganem. Na spotkania w wydziałach zapraszani są również artyści z Teatru Ludowego.

W ramach konkursu na upowszechnianie teatru urządzane są wystawy np. ekspozycja plakatów teatralnych w Stalowni Martenowskiej. Duże zainteresowanie sprawami teatru wykazują Wielkie Pie-

Kończą się już eliminacje ćwierćfinałowe konkursu czytelników w poszczególnych wydziałach huty. Do innych wydziałów — w imieniu organizatorów próba o skontaktowanie się z biblioteką ZDK HiL. Możliwie jak najszybciej. Także w jak najkrótszym terminie należy składać prace na konkurs plastyczny.

Ocena konkursu na kulturę pracy wydziału ma nastąpić z końcem kwietnia. I jeszcze kilka słów o jednym z najważniejszych konkursów olimpiady, turnieju wydziałów. Dziś, o godz. 18, w Ognisku Młodych ZDK HiL planowane jest spotkanie P-62 z P-40. 22 bm. o godz. 17, w

sali b. Zespołu Pieśni i Tańca spotkają się przedstawiciele P-64 i P-61, a 25 bm. o godz. 18, w klubie HPR w Czyżynach rozegrany zostanie turniej między Pionem Gł. Mechanika i ZRH. Należy jeszcze przyspieszyć termin rozgrywek ZMO i Pionu Gł. Energetyka.

Na ostatnim zebraniu organizatorów olimpiady z działaczkami kulturalno-oświatowymi huty nie było niestety m. in. przedstawicieli ZK czy Pionu Gł. Energetyka. To świadczy o braku większego zainteresowania. A przecież olimpiada dobiega już końca i warto wykazać pewną aktywność w sprawach kultury. Tego oczekują również organizatorzy imprezy. **b-**

Interesująca wystawa w Nowej Hucie

Lenin na znaczkach pocztowych

W ub. niedzielę nastąpiło otwarcie wystawy filatelistycznej o tematyce leninowskiej — w auli Technikum Hutniczo-Mechanicznego w Nowej Hucie. W otwarciu wzięli udział — wicekonsul ZSRR w Krakowie W. Płycin, przedstawiciel KW PZPR L. Piekarz, przedstawiciel Zarządu Głównego PZF i wielu mieszkańców dzielnicy.

Wystawa, składająca się ze zbiorów nowohuckich filatelistów, w tym kilku młodzieżowców, obrazuje życie i działalność Lenina, historię ruchu

robotniczego, okres Rewolucji Październikowej, lata II wojny światowej oraz powojenną odbudowę Kraju Rad i innych krajów socjalistycznych, na których dzisiejsze życie tak poważny wpływ wywarły nauki i wskazania Włodzimierza Lenina.

Na wystawie znalazły się również polskie znaczki pocztowe, związane z jej tematem. Warto poinformować, że wydano u nas już kilka serii znaczków z Leninem, z których pierwsza ukazała się w 1952 roku. Wkrótce ukaże się u nas 3-znaczkowa seria po-

święcona 100 rocznicy urodzin wodza Rewolucji.

Przy okazji warto chyba zachęcić naszą młodzież do specjalizowania się w tematycznych zbiorach dotyczących właśnie postaci Lenina, polskiego ruchu robotniczego, czy

też walki o pokój. Są to wdzięczne tematy i niezbyt trudne do skompletowania, jako że dotyczą głównie znaczków z krajów socjalistycznych.

Dodajmy, że wystawa filatelistyczna w Nowej Hucie trwać będzie do 19 bm. w godz. od 11 do 18, a zorganizowana została przez koła 5, 113 i 120 Polskiego Związku Filatelistów w naszej dzielnicy. (dr)



Jedna z plansz wystawy, obrazująca znaczki wydane z okazji ogłoszenia Manifestu Komunistycznego w 1848 r.



Ożywiona dyskusja w gronie filatelistów

Foto: J. BROŻEK



Po otwarciu wystawy filatelistycznej; zbory znaczków ogląda wicekonsul ZSRR — tow. W. Płycin



Medale XX-lecia Nowej Huty wręcza przedstawiciel KW PZPR — tow. Lucjan Piekarz.

Kącik filatelistyczny

RUMUŃSKIE MASKI LUDOWE

Poczta rumuńska wydała ostatnio czterowartościową emisję znaczków przedstawiających maski ludowe. Maski te, są stosowane dotąd w kilku regionach kraju z okazji świąt i zabaw ludowych.



kp

SATYRA POLITYCZNA

Generalowie Pentagonu z uporem rozszerzają wojnę na cały półwysep indochiński.

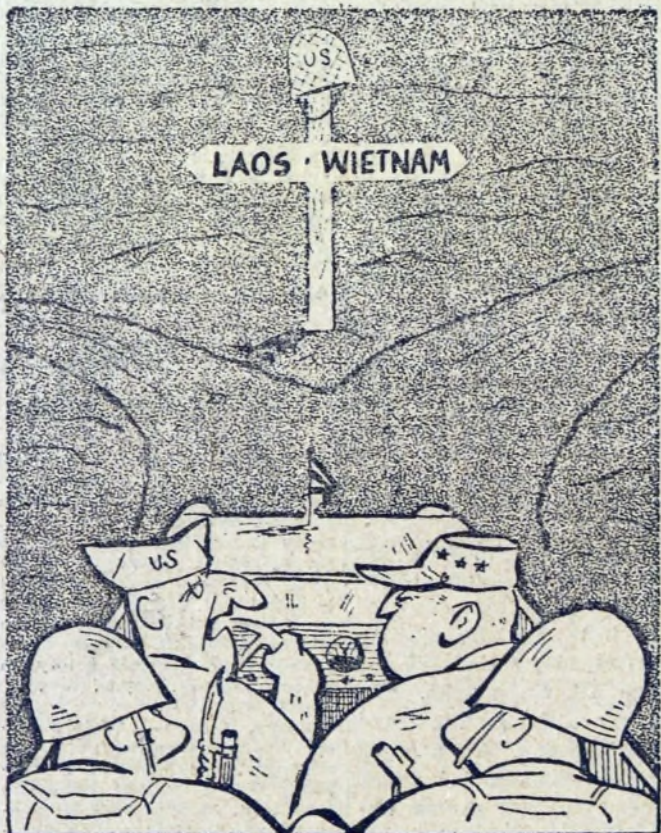

— Dokąd każe pan jechać, generale? („Prawda”)

Człowiek — świat — polityka

W dzisiejszej rubryce proponujemy 4 książki z nowości, które ostatnio wzbogaciły zbory Biblioteki Technicznej.

Leszek Gilejko — Leninowska koncepcja demokracji socjalistycznej.

W opracowaniu tym wykorzystano wiele prac Lenina, żeby wydobyc problematykę leninowskiej koncepcji demokracji z myśli, ocen i refleksji zawartych w licznych artykułach i przemówieniach Lenina oraz dokumentach historii bolszewizmu. Studia nad leninowską koncepcją demokracji muszą uwzględnić przynajmniej trzy zasady. Pierwsza z nich, to autentyzm — rozumiany jako dążenie do precyzyjnego oddania myśli leninowskiej. Druga zasada — to konkretność, rozumiana w sensie dosłownym. Trzecia zasada — to poszukiwanie, uwypuklanie w dorobku leninowskiej myśli, spraw, poglądów i problemów, które wiążą się z zagadnieniami współczesności.

Leninowska teoria imperializmu, a kapitalizm współczesny. Lenin analizował ekonomikę kapitalizmu w ciągu całego swego

życia. Teoria imperializmu jako najwyższego i zarazem ostatniego stadium w rozwoju kapitalizmu była uwięzieniem ponad dwudziestoletniej pracy.

J. A. Krasin — Lenin — rewolucja, współczesność.

Książka ukazała się w języku rosyjskim na wiosnę w 1967 roku. 50-lecie Wielkiej Socjalistycznej Rewolucji Październikowej jeszcze raz ukazało wielkie znaczenie Października dla losów świata. Autor w swojej pracy zatrzymuje się na latach ostatnich — na krajach, które po II wojnie światowej weszły na drogę budowy ustroju socjalistycznego.

Międzynarodowa Narada Partii Komunistycznych i Robotniczych. Moskwa, czerwiec 1963.

W zbiorze tym zebrano i opublikowano materiały Międzynarodowej Narady Partii Komunistycznych i Robotniczych, która odbyła się w Moskwie w dniach od 5 do 17 sierpnia 1963 r. Przemówienia uszeregowano w takiej kolejności, w jakiej były wygłaszane na naradzie.

KRYSTYNA CIASTOŃ

Rozrywki umysłowe • Rozrywki umysłowe • Rozrywki umysłowe

KRZYŻÓWKA

POZIOMO: 7. wspornik, 8. nie zna DSV Kamyczka, 11. zaczyna się w biurku, 12. miejscowość w pobliżu Luksoru słynna m. in. aleją baranów przed świątynią Amona, 13. dyplomatyczne przyjęcie (wspak), 14. głównia, 16. skrzydłata z Samotrake, 18. upały letnie, 19. najbliższa ciążu, 20. zimą zużywa wiele gipsu, 23. ruda dia huty, 25. zostaje po zburzonym domu, 28. wtyczka do gniazdka i ciasto się piecze, 30. jego Warszawa jest Bagdad, 31. rozmowa, pogawędka, 32. bywa morską i uliczną, 33. bieg na Siuzewcu, 34. jeden z zębów.

PIONOWO: 1. pedagog, pisarz, lekarz — zginął w 1942 roku towarzysząc dobrowolnie dzieciom wywiezionym do obozu w Treblince, 2. nauka o ciałach (niebieskich), 3. pisarz zaliczany do wzorowych, uznanych, 4. krzyk gigant, 5. utrata sił, wyczerpanie, 6. zwarty sztyk bojowy u starożytnych Greków, 9. teatralna zasłona, 10. stolica Chorwacji, 15. chwast stepowy, 17. umiała życie starożytnym Grekom, 21. udzielał poparcia, protekcji, wstawiał się, 22. samolub, myśli tylko o sobie, 23. rozmyślne rzucanie kłód pod nogi, 24. nie skacze a wręcz tańczy po gałęziach, 26. nagła i zasadnicza zmiana, 27. doręczyciel paczki, 11-stu, 29. żelazo lane, 31. narzędzie rolnika.

ROZWIĄZANIE Z NR 15

KRZYŻÓWKA
Poziomo: 7. pokrywka, 8. teleskop, 9. pokost, 11. marzec, 12. kantata, 15. odłamek, 16. Parys, 18. watra, 19. trygonometria, 22. Skawa, 23. obora, 24. okład, 27. zapiski, 28. zbroja, 30. szkap, 32. ceramika, 33. Bukowina.

Pionowo: 1. Kolorado, 2. trio, 3. swatka, 4. ślimak, 5. ZSRR, 6. modelarz, 10. stereofonia, 13. zaprawa, 14. walizka, 16. proso, 17. sfera, 20. skarbiec, 21. Zakopane, 25. Szarik, 26. kiszka, 29. owad, 31. kiwi.

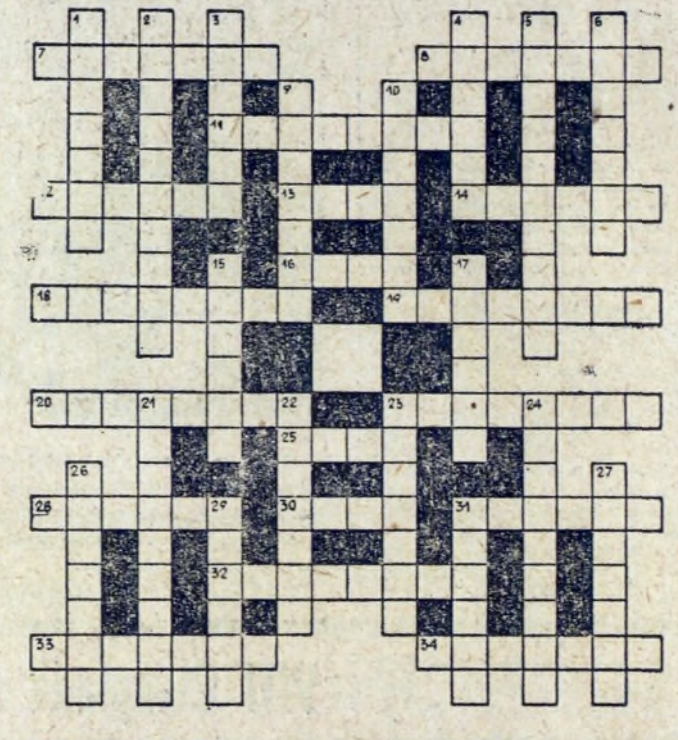

MAŁA KRZYŻÓWKA

Poziomo: 1. Soczi, 3. Gorki, 5. poligon, 7. serum, 8. Lhasa, 9. Tempo, 11. krata, 13. nalewka, 14. Kijów, 15. akwen.

Pionowo: 1. Styks, 2. islam, 3. Gogol, 4. Iskra, 5. piroman, 6. Niagara, 9. topik, 10. odlew, 11. kawka, 12. Aidan.

BONY KSIĄŻKOWE ZA ROZWIĄZANIE ZADAŃ Z NR. 14 WYLOSOWALI:

1. Stefania Misiaszek — Nowa Huta, os. Centrum A, bl. 2 m. 99; 2. Maryla Węgierska — Nowa Huta, os. Sportowe 26 m. 14; 3. Ewa Sudol — Nowa Huta, os. Spółdzielcze 5B m. 11; 4. Zofia Scisłowska — Nowa Huta, os. Zgody 11 m. 9; 5. Anna Walawska — Kraków, ul. Blich 6 m. 11.
Uwaga: bony wysyłamy pocztą.

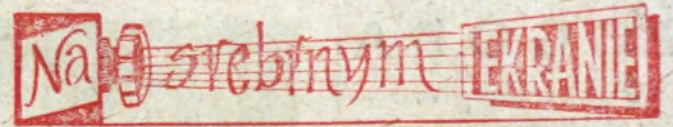

„ZNICZ OLIMPIJSKI”
REŻYSERIA: LECH LOBENTOWICZ
PRODUKCJA: POLSKA
KINO: „ŚWIATOWID”, 23—25 BM.

Podstawą scenariusza Zdzisława Skowrońskiego stały się opowiadania Cezarego Chlebowskiego zawarte w tomie „Noce szlaki”. Ich treścią były przeżycia słynnych polskich sportowców — narciarzy podczas okupacji. Bohaterowie opowiadań nosili autentyczne imiona: Marusarzówny, Czecha, Kuli, Maruszarza, a opowieści o ich czynach zawierały opis zgodny z prawdą. W scenariuszu zatarty się różnice między ich prawdziwą biografią a losami bohaterów filmu; mamy tu do czynienia z fikcją literacką, daleką od reportażowego stylu opowiadań Chlebowskiego. Zmiany te nie wpłynęły jednak na ogólny obraz zdarzeń jakie miały miejsce zimą 1940 roku na terenie Zakopanego.

„Znicz olimpijski”, to film o sporcie i okupacji, o umiłowaniu gór i miłości do ojczyzny, o przyjaźni i poświęceniu. Interesującym jego motywem jest dyskusja o idei olimpijskiej, której celem jest zjednoczenie wszystkich narodów; wojna przekreśliła możliwość urzeczywistnienia tej pięknej idei. Dyskusja na ten temat nabiera specjalnego wydźwięku w chwili obecnej, kiedy sportowcy całego świata przygotowują się do olimpiady w Monachium.

W trosce o wierne odtworzenie tamtych czasów, korzystano ze zbiorów zakopiańskiego muzeum, zgromadzone też wiele rekwizytów, z których najatrakcyjniejszym jest stary, wysłużony samochód, należący podczas okupacji do szefa zakopiańskiego gestapo; dziś wóz jest własnością jednego z górali.

W „Zniezu olimpijskim” gra wielu popularnych aktorów, m. in.: Tadeusz Kalinowski, Edmund Fetting, Jerzy Jogała, Stanisław Niwiński, Leszek Herdegen, Jadwiga Andrzejska.

ZAKUPILIŚMY

„Wydarzenie” — barwny film jugosłowiański oparty na motywach noweli Antoniego Czechowa. Historia dziadka i wnuka, którzy prowadzą na jarmark konia, przeżywają w drodze dramatyczne spotkania z wilkami i rozbójnikami. Film zdobył wiele nagród na festiwalach międzynarodowych.

„Operacja negliż” — zakupiony dla kin studyjnych nowy film znanego reżysera japońskiego Kaneto Shindo, twórcy „Dzieci Hiroszimy” i „Nagiej wyspy”. Opowieść o matce i córce, które pracując jako fordanserki wykorzystują finansowo swych partnerów.

„Wielka miłość” — nowa komedia Pierre Etaixa, wyróżniona Wielką Nagrodą Filmu Francuskiego za rok 1969. Perypetie wzorowego męża, który podczas wyjazdu żony na urlop przeżywa liryczny romans ze swoją piękną sekretarką. Wśród licznych gagów — kapitalna sekwencja z wędrującymi po świecie łózkami.

„Piękny listopad” — barwny film psychologiczno-obyczajowy reżyserii Mauro Bolognini, oparty na motywach powieści Ercole Patti. Historia 16-letniego chłopca zakochanego w dwukrotnie starszej od siebie ciocie, którą gra dawno niewidziana Gina Lollobrigida. Krytyczny obraz mieszczańskiej egzystencji i zakłamania moralnego „starej, dobrej rodziny”. (dr)

Prasowe Zakłady Graficzne RSW „Prasa” — Kraków ul. Wielopole 1 D-10

MAŁA KRZYŻÓWKA

POZIOMO: 1. przelew wierztylności, prawa, 4. oprzęd jedwabnika, 7. Gabriel (1629—67), malarz holenderski, 9. żona Ozyrysa, 10. pierwiastek chem. o la 71, 11. symbol niewinności, 12. miejscowość z ruinami zamku pomiędzy Starym Sączem a Piwniczną, 13. grzbiet w Tatrach Zach. (1897 m.) lub hala tatrzańska ze schroniskiem, 14. pierwiastek chem. — składowa część arseniku, 15. żelazna kłama do łączenia belek, ścian.

PIONOWO: 1. nauka o budowie i czynności komórek, 2. gladiator — przywódca powstania niewolników, 3. król Teb — mąż Alkmeny matki Heraklesa, 4. przeleć, przejeżdża się nią jadąc z Wisły do Istebnej, 5. okrągłak drewniany do obudowy gór, 6. nerwoból, 8. znany reżyser polskich filmów niemych (przy zmianie jednej litery otrzymamy partnera Izoldy).

Rozwiązania prosimy kierować na adres redakcji do dnia 24 kwietnia br. Wśród czytelników, którzy nadesłały prawidłowe rozwiązania, redakcja rozlosuje nagrody — bony książkowe.

