

**Już przeszło 11 mln. zł
wydano w br na poprawę stanu bhp
w hucie**

Wywiad z st. inspektorem bhp
inż. ZYGMUNTEM TOPORKIEWICZEM

W naszym ustroju najważniejszym, najbardziej istotnym zagadnieniem jest troska o człowieka pracy — m. in. poprawa jego warunków zdrowotnych, bhp, socjalno-bytowych. Spośród wielu instytucji i organizacji społecznych powołanych specjalnie do otaczania opieką robotników i poprawy ich warunków pracy na czoło wysuwa się komórka bezpieczeństwa i higieny pracy, której naczelnym zadaniem jest ochrona pracownika przed wypadkami następstwem, których jest często kaleczeń lub śmierć.

O bliższe informacje dotyczące pracy oraz zamierzeń tej komórki Huty im. Lenina zwróciłem się do st. inspektora bhp inż. Zygmunta Toporkiewicza.

— Panie inżynierze, na wstępie prosimy o zapoznanie nas z wynikami realizacji planu za I półrocze br. Szczególnie interesują nas dane dotyczące wypadkowości.

— Zaczęę od przytoczenia cyfr, które najlepiej zobrazują to zagadnienie. Otóż w I półroczu 1958 r. zanotowaliśmy 783 wypadki. W porównaniu z okresem sprawozdawczym z ub. roku, ilość ta jest mniejsza o 28. Nie znaczy to, że mamy powody do radości, ponieważ mimo spadku współczynnika częstotliwości, liczba ciężkich wypadków znacznie wzrosła. W ostatnich miesiącach daje się zauważyć spadek ilości zwolnień lekarskich powyżej 28 dni na korzyść zwolnień poniżej tego terminu. Pociągnęło to za sobą straty wyrażające się cyfrą 15,0% roboczo-dni, tj. o około 3.500 roboczo-dni więcej, niż w ub. roku. Na największe straty przekraczające 3.600 roboczo-dni naraziła nasza huta załoga Gł. Mechanika, za którą idzie Walcownia Blach i Transport Kolejowy. Po głębszej analizie tego nie normalnego stanu rzeczy udało nam się ujawnić czynniki mające decydujący wpływ na wzrost liczby ciężkich wypadków. Jak się okazało, główną tego przyczyną, wyrażającą się w 60 proc.

ilości ciężkich wypadków, były wadliwe metody pracy, ujawniające się szczególnie w wyżej wymienionych wydziałach produkcyjnych. Zastanawiające jest to, że szczególny wzrost ilości ciężkich wypadków zaobserwowaliśmy w okresie letnim.

— Panie inżynierze, niedawno rozmawiałem z lekarzem, który podał mi przykłady umyślnych skażeń w celu uzyskania zwolnienia lekarskiego, które nie raz wynosi kilka tygodni. Czy wie Pan o tym?

— Z takimi wypadkami i my się zetknęliśmy. Lekkie skażenie np. palca nie przeszkadza w wykonywaniu własnych prac, a poza tym robotnik otrzymujący zwolnienie lekarskie przekraczające 14 dni chorobowych otrzymuje wysokie wynagrodzenie przysługujące mu z racji ubezpieczenia od wypadków i odpowiedzialności cywilnej.

— Co więc należałoby zrobić, aby zdemaskować symulantów?

Dalszy ciąg na str. 2

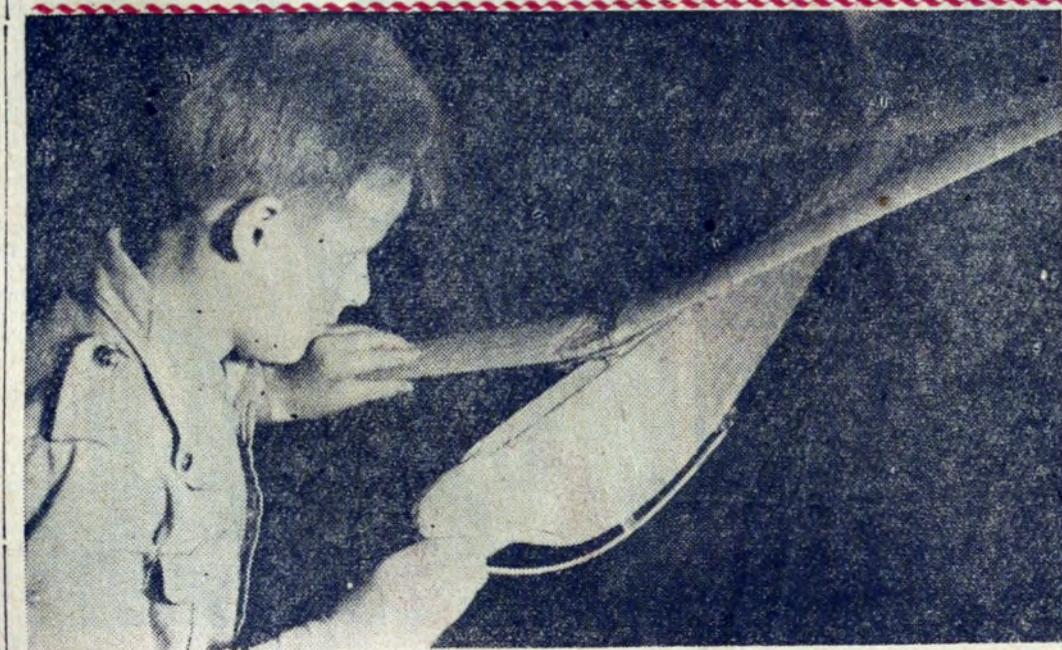

W dziale dziecięcym Domu Kultury HIL.

Gen 59 gr.

GŁOS NOWEJ HUTY

Rok II

Kraków, 16. VIII. — 22. VIII. 1958 r.

Kr 48 (88)

Dziś
w
numerze:

- Jak się spisuje najmłodszy wielki piec?
- Poprawa wyników produkcyjnych zdecydowanie polepszeniu sytuacji finansowej.
- Od strat do milionowego zysku
- Felieton filmowy

PRODUKCJA BLACHY NA EKSPORT jednym z najważniejszych problemów produkcyjnych Huty im. Lenina

Ekspert blachy w Hucie im. Lenina obejmuje przeszło połowę całej produkcji blachy. W sierpniu na liście zagranicznych odbiorców blachy z Huty im. Lenina figuruje 14 krajów europejskich, południowo-amerykańskich i azjatyckich. Huta eksportuje blachy konstrukcyjne, okrętowe, żelazkowe, blachy w zwojach i duże ilości blach zwykłej jakości dla różnych zastosowań przemysłowych.

Szef planowania produkcji inż. Roman Linde podzielił się z nami uwagami na temat produkcji eksportowej. Jak się okazuje do tej pory nie było zasadniczo poważniejszych reklamacji. Jeśli chodzi o jakość klienti zagraniczni wyrażają zadowolenie z dobrej powierzchni blachy, z jej spawalności, z dotrzymywania ustalonych tolerancji na grubość.

Ostatnio ustały narzekania na zewnętrzną formę zagranicznych przesyłek blachy. W początkowym okresie pakowania blachy, znakowanie, malowanie pozostawiało wiele do życzenia. Zmysł estetyczny pracowników wykańczalni mocno szwankował. A tymczasem za granicą do tych spraw przykładano dużą wagę. Estetyczne, przyjemne opakowanie to niemal połowa sukcesu na rynku międzynarodowym. Ci pracownicy huty, którzy odwiedzali huty na Zachodzie mieli możliwość naocznie się o tym przekonać.

Ten mankament należy już, na szczęście, do przeszłości. Nie można tego niestety powiedzieć o drugiej sprawie, która od początku produkcji blachy na eksport szkodzi hucie w oczach odbiorców zagranicznych. Mamy na myśli niedotrzymywanie terminów wykonywania zamówień. Źródło tego leży głównie w Stalowni. Niedostateczna jakość struktury stali powoduje duży odrzut na Walcowni Blach i uniemożliwia terminowe wykonanie zamówień. Z tego tytułu polski handel zagraniczny płaci odbiorcom zagranicznym znaczne sumy w postaci

kar umownych. Niedotrzymanie terminów podrywa zaufanie klientów, prowadzi w konsekwencji do straty rynków zagranicznych.

Niedostateczna jakość stali utrudnia również zwiększenie produkcji blach wyższych gatunków, które — rzecz jasna — są znacznie bardziej rentowne. Reasumując, trzeba powtórzyć znane już powszechnie stwierdzenie, że opanowanie jakości produkcji stanowi główny problem kombinatu.

W.

Z obrad II walnego zgromadzenia RSM

W tych dniach pierwsi lokatorzy wprowadzają się do spółdzielczych bloków

We wtorek 12 bm. odbyło się w Hucie im. Lenina II walne zgromadzenie członków powstałej w połowie maja br. Robotniczej Spółdzielni Mieszkaniowej. Obrad tych oczekiwano z dużym zainteresowaniem, zarówno bowiem członkowie Spółdzielni, jak i liczni sympatycy, zamierzający przystąpić do niej w najbliższym czasie, byli ciekawi, co Spółdzielnia zrobiła do tej pory i jakie ma zamierzenia na przyszłość.

Trzeba przyznać, że jak na krótkie 3 miesiące istnienia oraz brak doświadczeń i wzorów do naśladowania, zarząd wykonał ogrom pracy. Młoda Spółdzielnia wyszła zwycięsko z niezwykle trudnego okresu organizacyjnego, pokonała wszelkie przeszkody i ma już na swym koncie pierwsze osiągnięcia. Czyż nie

jest wyrazem jej organizacyjnego okrzepnięcia pozyskanie do tej pory ponad 250 członków, w tym 180 członków pełnoprawnych, którzy wnieśli już wszystkie ustawowe opłaty?

W ciągu niecałego miesiąca akces do Spółdzielni zgłosiło 44 nowych członków, oraz, jako osoby prawne 2 przedsiębiorstwa budujące Hute im. Lenina — „Mostostal” i „Elmont”, a także Nowohuckie Zakłady Gastronomiczne. Co dnia większy ruch panuje w szczupłych pomieszczeniach Spółdzielni. Przychodzi tu coraz więcej ludzi, którzy rozumieją, że właściwie jedynie realna droga do uzyskania mieszkania wiedzie poprzez Spółdzielnię. Wszystko to świadczy o wielkiej życiowej potrzebie istnienia Spółdzielni, jak też o wzrastającym zaufaniu do niej ze strony załogi huty.

Już wkrótce nastąpi moment wręczenia kluczy od mieszkań pierwszym lokatorom — spółdzielcom w Nowej Hucie. Wprowadzą się oni do bloku nr 9 na osiedlu D-1. Od tej chwili Robotnicza Spółdzielnia Mieszkaniowa przy Hucie im. Lenina stanie się nie tylko środkiem zabezpieczającym w ogóle perspektywę utrzymania własnego mieszkania, ale pokaże, że mieszkania te faktycznie i to w stosunkowo krótkim czasie daje.

Oprócz bloku nr 9 Spółdzielnia zakupuje jeszcze w tym roku od Rady Narodowej m. Krakowa dwa dalsze bloki mieszkalne — nr 7 i 5. W sumie, trzy wymienione bloki liczą 495 izb, tj. 150 mieszkań. Z tej liczby na garsoniery przypada 8 mieszkań, pokoi z kuchnią jest 49, mieszkań dwupokojowych — 85 i trzy-pokojowych — 8. Warto poinformować, że jak wykazała dotychczasowa praktyka, największe zaotrzebowanie ist-

nieje na garsoniery i małe mieszkania, najmniejsze zaś na mieszkania trzypokojowe, zapewne ze względu na cenę. Spółdzielcze inwestycje pójdą więc, w kierunku budownictwa małych mieszkań.

Powołana przez Radę Nadzorczą komisja dokonała niedawno rozdziału pierwszych 48 mieszkań w bloku nr 9, oraz pożyczek dla członków, którzy te mieszkania otrzymali. W ten sposób zaspokojono najpilniejsze potrzeby spółdzielców. Rozdziału mieszkań w następnych blokach dokona komisja jeszcze przed przekazaniem ich do eksploatacji.

Przy okazji chcielibyśmy zwrócić uwagę na pewien fakt, rzucający charakterystyczne światło na niektórych spółdzielców. Wzbraniają się oni wszelkimi sposobami przed przyjęciem mieszkań na parterze (dlatego, że za nisko i na trzecim piętrze (bo za wysoko). Ktoś jednak te mieszkania brać musi. I dlatego, dobrze, że sprawie tej, rysującej się jako problem na przyszłość, poświęcono zarówno w referatach sprawozdawczych, jak i w dyskusji dużo uwagi.

Wypowiedzi i wnioski szły na ogół w tym kierunku, aby jeszcze bardziej powiększyć tzw. współczynniki atrakcyjności mieszkań. Chcesz mieszkać na pierwszym czy drugim piętrze lub otrzymujesz mieszkanie z balkonem, zapłać za to kilka tysięcy więcej! Były głosy, aby różnica w cenie mieszkań „lepszych” i „gorszych” sięgała nawet kilkunastu tysięcy złotych. Takie rozwiązanie problemu wydaje się najlepsze i uzdrowić powinno radykalnie sytuację.

Powiedzieliśmy już uprzednio, że zarząd Spółdzielni dokonał ogromnej pracy organizacyjnej, stawiając Spółdzielnię na nogi. Faktycznie tych kilka osób z towarzyszą-

Dokończenie na str. 2

ŚWIAT FOTOGRAFII

W I A T



Nowy aparat do znieczulania

W jednej z klinik w Erywaniu chirurg Ruben Bazian wynalazł nowy aparat do znieczulania podczas operacji. Dzięki temu wynalazkowi czas znieczulenia ulega znacznemu skróceniu, ponieważ środki znieczulające (nowokainę) aparat dostarcza bez przerwy. Nowy aparat do znieczulania jest cenny zwłaszcza przy nagłych operacjach.

Telefon z ekranem telewizyjnym

Wykonana została ostatnio linia telefoniczna, za pomocą której można nie tylko rozmawiać, lecz także widzieć osobę, z którą się rozmawia. W tym celu w skrzynkę aparatu wybudowana jest kamera z ekranem telewizyjnym. Inny model posiada kamerę oddzielną.

Przesyłanie obrazów odbywa się inaczej, niż w telewizji i wymaga tylko dwóch dodatkowych, zwykłych przewodów telefonicznych. Ażeby

NOWOŚCI TECHNICZNE

jednak obrazy osób rozmawiających były widoczne, muszą być włączone odpowiednie włączniki w obu aparatach. W przeciwnym wypadku odbywa się tylko rozmowa, bez wizerunku na ekranie. Jeśli osoba zaczynająca rozmowę chce być widziana przez swego rozmówcę, włącza odpowiedni włącznik. Obraz na ekranie telewizyjnym aparatu telefonicznego jest widoczny przy świetle dziennym i nie bardzo silnym sztucznym.

Oryginalna maszyna do pisania

Maszyna do pisania może być obsługiwana nogami. Służą do tego pedały, połączone linkami z odpowiednimi częściami maszyny. A więc, naciśnięcie lewego pedału palcami stopy uruchamia cofacz maszyny, natomiast naciśnięcie pięty zmienia wielkość li-

ter maszynopisu. Naciśnięcie prawego pedału palcami stopy przesuwa wałek, a pięta tabulator. Urządzenia pedałowe można przystosować do różnych typów maszyn do pisania.

Słoneczna elektrownia

Radzieccy uczeni opracowali projekt jednej z największych na świecie elektrowni, wykorzystującej energię słoneczną. Elektrownia będzie mogła wyprodukować w ciągu roku ponad dwa miliony kilowatogodzin energii elektrycznej i dwadzieścia tysięcy ton pary wodnej. Tysiąc trzysta zwierciadeł (ogólna powierzchnia zwierciadeł równa się będzie dwóm hektarom) zmontowanych na specjalnych podwoziach, będzie automatycznie poruszała się po szynach, by zawsze odwrócić się do słońca. Promienie słoneczne odbite od zwierciadeł koncentrować się będą na kotle parowym, który zostanie umieszczony na wieży o wysokości czterdziestu metrów. Elektrownia ta wybudowana będzie w Armenii.

Sytuacja na Bliskim Wschodzie nie ulega ciągle rozładowaniu. W Libanie lądują w dalszym ciągu amerykańskie wojska interwencyjne. Na zdjęciu amerykańska placówka przed portem lotniczym Haifa opodal Bejrutu, zamienionym w wojskową bazę amerykańską.

Za najpiękniejszą Europejkę uznana została Miss Polonia — krakowianka p. Alicja Bobrowska. W słynnych wyborach na Miss Universum, które odbyły się niedawno w Long Beach (Kalifornia) uzyskała ona piątą lokatę. Pierwsze miejsce i tytuł Miss Universum zdobyła 16-letnia Kolumbijka, Luz, Marina Zucolaga. Uroczą Alicję widzimy na podium podczas konkursu.

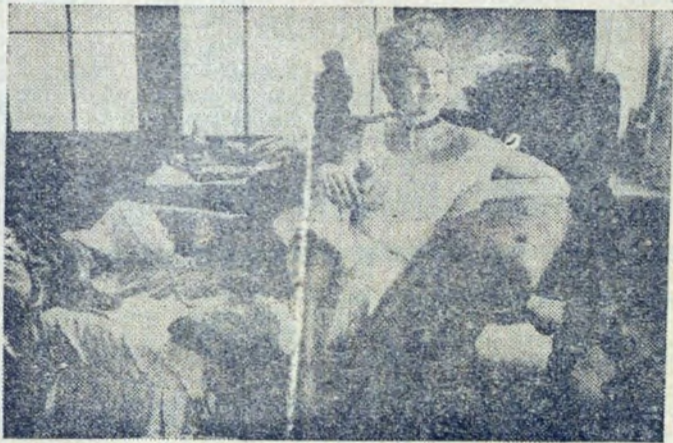

Scena z filmu „Moulin Rouge”, cieszącego się powodzeniem na całym świecie. Grany on był również w naszych kinach.



Nie radzimy pozostawiać samochodów w miejscach niedozwolonych! Może spotkać je taki sam los, jaki stał się udziałem kilkunastu wozów podczas Targów Poznańskich. Pozostawione bez opieki w miejscach niedozwolonych zabrala Milicja specjalna platforma na dziedzińcu Komendy Miejskiej MO. A „wykup” uprowadzonego samochodu kosztuje słono...

Wkrótce ujrzymy na naszych ekranach świąteczny film produkcji francusko-włoskiej „Klub Kobiet”. Komedia opowiada o perypetiach mieszkaniowych grupy paryskich studentek. Wśród wykonawczyń głównych ról zwracają uwagę: Nicole Courcel, Dany Carrel i François Delbart.



KRZYŻÓWKI

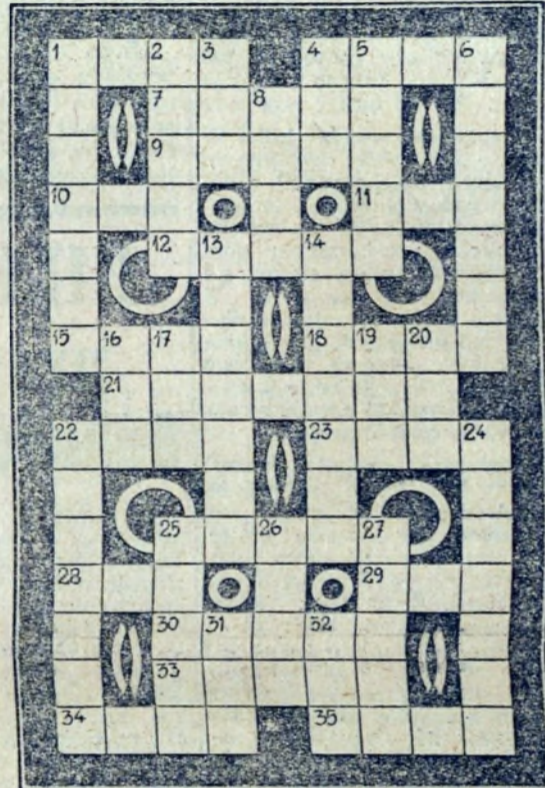

Poziomo: 1. Płaskie naczynie kuchenne, 4. Kojarzy na wsi małżeństwa, 7. Grupa ludzi wybranych, wyobeceowanych, 9. Wóz kolejowy, 10. Ozdoba fryzury kobiecej, 11. Znana rzeka w ZSRR, opiekowana przez M. Szolochowa, 12. Solenizantka lutego, 15. Jest w rowerze lub oknie, 18. Przyjacielska wskazówka, 21. Miasto w woj. olsztyńskim,

położone między jeziorami Niegocin i Mamry, 22. Czarna maść konia, 23. Zdrobniałe imię żeńskie, 25 Wolny etat, 26. Zwierzyniec, 29. Gatunek mocnego piwa angielskiego lub spójnik przeciwnostawny, 30. Zbiór map, 33. Wielka rzeka we Francji, 34. Natarcie lub nagłe wystąpienie choroby, 35. Zbiór urzędowych dokumentów, np. sądowych.

Rozwiązanie „Krzyżówek” z nr. 46 (8)

Poziomo: 1. Kalatazow, 6. cymes, 8. gaz, 9. tok, 10. Niasa, 11. mika, 13. Mars, 14. kra, 15. nikt, 17. kloc, 20. zaraz, 21. one, 22. ADN, 23. tenor, 24. epileptyk. Pionowo: 2. Lucznik, 3. tom-bak, 4. zastawa, 5. egzaminator, 7. skupszczyzna, 12. akt, 13. mak, 16. kozetki, 18. lazaret, 19. Frunze.



— Zobacz, co za wspaniale zbudowany mężczyzna.



— Rzeczywiście, prawdziwy atleta...

Humor

Rys. B. Dziekan



— Przepraszam, czy daleko jeszcze do wody?